

**SOSYAL BİLİMLER  
ENSTİTÜSÜ**

**2019 YILI**

**BİRİM FAALİYET  
RAPORU**

## BİRİM YÖNETİCİ SUNUŞU

1993 yılında eğitim ve öğretim faaliyetlerine başlayan Afyon Kocatepe Üniversitesi Sosyal Bilimler Enstitüsü; Fen Edebiyat Fakültesi, Eğitim Fakültesi, Hukuk Fakültesi, İktisadi ve İdari Bilimler Fakültesi, İslami İlimler Fakültesi, Güzel Sanatlar Fakültesi, Turizm Fakültesi, Devlet Konservatuvarı ve bağlı Anabilim dallarının öğretim üyelerinin destekleriyle lisansüstü araştırma ve eğitim faaliyetlerini başarılı bir şekilde sürdürmektedir.

Üniversitelerde lisansüstü düzeyde verilen eğitim kalitesinin en önemli göstergelerinden birisi, o eğitimin bilim alanına ve topluma sunduğu katkı düzeyidir. Bu bağlamda, Sosyal Bilimler Enstitüsü olarak temel amacımız; üniversitemizin vizyon, misyon ve stratejik planı doğrultusunda çağdaş dünya ile entegre olmuş yüksek lisans ve doktora eğitimi vermektir. Bu amaç doğrultusunda, ülkemizin kalkınmasına katkıda bulunacak; insan haklarına ve demokratik hukuk devleti ilkesine bağlı, yüksek nitelikli insan gücü yetiştirmek, toplumun ve yakın çevresinin sorunlarının farkında olarak bu sorunlara çözüm üretecek etik değerlere bağlı araştırma faaliyetlerini desteklemek ve sonuçları ile gerek üretildiği bilim alanına, gerekse topluma fayda sağlayacak düzeyde nitelikli bilimsel yayınların üretilmesini sağlamak başat hedeflerimizdendir. Anabilim ve Bilim dallarındaki müfredatlarımız ve tez izleme-yayımlanma süreçlerimiz, bu hedefler doğrultusunda enstitümüzün ilgili idari ve akademik kurullarında titizlikle tartışılarak en iyiye ulaşma noktasındaki çabalarımız her daim sürmektedir. Bunun yanı sıra, belirlediğimiz amaç ve hedeflerimizin gerçekleştirilmesinde ana unsurumuz olan öğrencilerimizin istek, talep ve şikâyetleri, yine ilgili kurullarımızda titizlikle incelenmekte, tartışılmakta ve ilgili kanunlar ve olanaklarımız doğrultusunda hızlı bir şekilde çözümler üretilmektedir.

Bu doğrultuda, bilim alanına ve toplumumuza fayda sağlayacak düzeydeki amaç ve hedeflerimizi gerçekleştirmede katılımları ile bize destek verecek arkadaşlarımızı/ meslektaşlarımızı aramızda görmekten mutluluk duyacağımızı belirtir, eğitim-öğretim ve diğer tüm süreçlerimizdeki kalitenin artırılmasına dönük önerilerinizi her daim beklediğimizi belirtmek isterim. Daha iyiye ulaşma azmimiz temel motivasyon kaynağımızdır. Sizlerin de bu konuda bizlere destek olmanızı diler, selam ve saygılar sunarım.

2019'a ilişkin hazırlanan Sosyal Bilimler Enstitüsü birim faaliyet raporunu değerlendirmelerinize sunar, mutlu bir yıl geçirmenizi dilerim.

**Prof. Dr. Elbeyi PELİT**  
**Müdür**

## İÇİNDEKİLER

<b>BİRİM YÖNETİCİ SUNUŞU</b> .....	<b>ii</b>
<b>İÇİNDEKİLER</b> .....	<b>iii</b>
<b>TABLO LİSTESİ</b> .....	<b>iv</b>
<b>1. GENEL BİLGİLER</b> .....	<b>1</b>
1.1. MİSYON VE VİZYON .....	1
1.2. YETKİ, GÖREV VE SORUMLULUKLAR .....	2
1.3. BİRİME İLİŞKİN BİLGİLER .....	3
<b>1.3.1. Tarihsel Gelişim</b> .....	<b>3</b>
<b>1.3.2. Örgüt Yapısı</b> .....	<b>6</b>
<b>1.3.3. Fiziksel Yapı</b> .....	<b>10</b>
1.3.3.1. Taşınmazlar .....	10
1.3.3.2. Taşınırlar.....	12
<b>1.3.4. Bilgi Kaynakları ve Teknolojik Kaynaklar</b> .....	<b>12</b>
<b>1.3.5. İnsan Kaynakları</b> .....	<b>14</b>
1.3.5.1. Akademik Personel.....	14
1.3.5.2. İdari Personel.....	15
<b>1.3.6. Sunulan Hizmetler</b> .....	<b>17</b>
1.3.6.1. Eğitim Hizmetleri .....	17
1.3.6.2. Araştırma ve Geliştirme Hizmetleri .....	32
1.3.6.3. Sosyal Hizmetler.....	33
1.3.6.4. İdari Hizmetler.....	34
<b>1.3.7. Yönetim ve İç Kontrol Sistemi</b> .....	<b>35</b>
<b>2. AMAÇ VE HEDEFLER</b> .....	<b>36</b>
2.1. BİRİMİN AMAÇLARI VE HEDEFLERİ .....	36
2.2. TEMEL POLİTİKA VE ÖNCELİKLER .....	37
<b>3. FAALİYETLERE İLİŞKİN BİLGİ VE DEĞERLENDİRMELER</b> .....	<b>37</b>
3.1. MALİ BİLGİLER .....	37
<b>3.1.1. Bütçe Uygulama Sonuçları</b> .....	<b>37</b>
<b>3.1.2. Mali Denetim Sonuçları</b> .....	<b>38</b>
3.2. PERFORMANS BİLGİLERİ .....	38
<b>4. KURUMSAL KABİLİYET VE KAPASİTENİN DEĞERLENDİRİLMESİ</b> .....	<b>39</b>
4.1. ÜSTÜNLÜKLER .....	39
4.2. ZAYIFLIKLAR .....	40
4.3. FIRSATLAR.....	40
4.4. TEHDİTLER .....	40
4.5. DEĞERLENDİRME.....	41
<b>EK-1: İÇ KONTROL GÜVENCE BEYANI</b> .....	<b>42</b>
<b>EK-2: BİRİM YÖNETİM KURULU</b> .....	<b>43</b>

## TABLO LİSTESİ

<b>Tablo 1:</b> Anabilim Dalları ve Lisansüstü Programları .....	4
<b>Tablo 2:</b> Enstitünün Araç ve Diğer Varlıkları Tablosu (Teknolojik Kaynaklar Hariç) .....	10
<b>Tablo 3:</b> Temel Hizmet Alanları .....	10
<b>Tablo 4:</b> Eğitim ve Araştırma Alanları.....	10
<b>Tablo 5:</b> Akademik Personel ve İdari Personel Hizmet Alanları .....	11
<b>Tablo 6:</b> Tez Savunma Odası ve Toplantı Salonlarının Sayı ve Kapasitelerine Göre Dağılımı .....	11
<b>Tablo 7:</b> Diğer Hizmet Alanları .....	11
<b>Tablo 8:</b> Taşınır Malzemeler Sayı ve Tutarları .....	12
<b>Tablo 9:</b> Taşıt Sayıları .....	12
<b>Tablo 10:</b> Teknolojik Kaynaklar .....	12
<b>Tablo 11:</b> Bilgi Kaynakları .....	13
<b>Tablo 12:</b> Akademik Personelin Unvanları İtibarıyla Dağılımı Enstitümüz Kadrosunda Bulunan Akademik Personel ve Ders Veren Öğretim Üyeleri .....	14
<b>Tablo 13:</b> Diğer Üniversitelerden Görevlendirilen Akademik Personel Bilgileri .....	14
<b>Tablo 14:</b> İdari Personel Sayıları .....	15
<b>Tablo 15:</b> İdari Personelin Yaş Grupları İtibarıyla Dağılımı.....	15
<b>Tablo 16:</b> İdari Personelin Hizmet Süreleri İtibarıyla Dağılımı.....	15
<b>Tablo 17:</b> İdari Personelin Cinsiyet Dağılımı.....	15
<b>Tablo 18:</b> İdari Personelin Eğitim Durumuna Göre Dağılımı .....	16
<b>Tablo 19:</b> İdari Personel Eğitim Bilgileri.....	16
<b>Tablo 20:</b> Program Bilgileri (Program Adları ve Türlerine Göre Kuruluş Yılları) .....	18
<b>Tablo 21:</b> Öğrenim Türlerine Göre Öğrenci Sayıları .....	19
<b>Tablo 22:</b> Öğrencilerin (Özel Öğrenciler Hariç) İllere Göre Dağılımı .....	23
<b>Tablo 23:</b> Uluslararası Öğrenci Bilgileri .....	24
<b>Tablo 24:</b> Açılan Tezli Yüksek Lisans Kontenjan Sayısı ve Programların Doluluk Oranı .....	26
<b>Tablo 25:</b> Açılan Tezsiz Yüksek Lisans Kontenjan Sayısı ve Programların Doluluk Oranı.....	27
<b>Tablo 26:</b> Açılan Doktora Kontenjan Sayısı ve Programların Doluluk Oranı .....	27
<b>Tablo 27:</b> Geçiş Yapan Öğrenci Sayıları .....	27
<b>Tablo 28:</b> Değişim Programı Kapsamında Gelen Öğrenci Sayısı .....	28
<b>Tablo 29:</b> Değişim Programı Kapsamında Giden Öğrenci Sayısı .....	28
<b>Tablo 30:</b> Mezun Durumundaki ve Mezun Olan Öğrenci Sayıları .....	29
<b>Tablo 31:</b> Ulusal ve Uluslararası Proje Bilgileri .....	32
<b>Tablo 32:</b> Bilimsel Yayınlar .....	33
<b>Tablo 33:</b> Diğer Uygulama ve Hizmet Faaliyetleri Sayıları .....	33
<b>Tablo 34:</b> Burs Hizmetlerinden Yararlanan Öğrenci Sayıları .....	33
<b>Tablo 35:</b> Kısmi Zamanlı Öğrenci Çalıştırma Programı Kapsamında Çalışan Öğrenci Bilgileri .....	34
<b>Tablo 36:</b> Doğrudan Teminlere İlişkin Bilgiler.....	34
<b>Tablo 37:</b> Bütçe Uygulama Sonuçları .....	37
<b>Tablo 38:</b> Birim Bütçesinden Gerçekleştirilen Öğrenci Başına Düşen Cari Hizmet Maliyetleri .....	38
<b>Tablo 39:</b> Performans Göstergeleri.....	38

# 1. GENEL BİLGİLER

## 1.1. MİSYON VE VİZYON

### MİSYON

Sosyal bilimler alanında, bilimsel bilgi üretmek ve topluma sunmak; etik ve insani değerlere sahip alanındaki gelişmelere hâkim, eleştirel düşünebilme yeteneği olan bireyler yetiştirmek; ulusal ve uluslararası düzeyde kendi alanında ülkemizin rekabet gücünü artırıcı, toplum refahını geliştirici bilimsel araştırma faaliyetlerinde bulunmaktır.

### VİZYON

Ulusal ve uluslararası tanınırlığa sahip, yüksek katma değerde bilimsel bilgi üreten, ülkenin ve bölgenin ekonomik, sosyal ve kültürel gelişimine yön vererek rekabet gücünü arttıracak bilimsel araştırmaları destekleyen; yeni bilimsel ve teknolojik gelişmeleri ve piyasanın ekonomik gereklerini iyi bilen; evrensel düzeyde alanındaki uygulamalara hâkim araştırmacılar, öğretim elemanları ve iş dünyasına da yönetici yetiştiren; yerel, ulusal ve uluslararası ölçekte sosyal bilimler alanına giren plan, politika ve gelişimlerde söz sahibi olan insan kaynağı yetiştiren bir kurum olmaktır.

Afyon Kocatepe Üniversitesi ve dolayısıyla Enstitümüzün de benimsediği değerlerimiz ve etik ilkelerimiz şunlardır:

#### **Değerlerimiz:**

- Atatürk ilkelerine bağlılık,
- Bilimsellik,
- Akademik özgürlük,
- Etik ilkelere bağlılık,
- Adalet,
- Evrensellik,
- Yenilikçilik,
- İnsan odaklılık,
- Şeffaflık,
- İşbirliği ve katılımcılık,
- Çevresel ve estetik duyarlılık,
- Türk kültürü ve geleneklerine saygı,
- Hesap verilebilirlik.

### **Etik İlkelerimiz:**

- İnsan ilişkilerinde kamu haklarına saygı, iyi niyet ve saygınlığa özen gösterme,
- Her türlü ayrımcılıktan kaçınma, (cinsiyet, din, mezhep, ırk, etnik köken vb.)
- Çıkar çatışmasından kaçınma,
- Üniversitede her konunun özgürce tartışılacağı bir ortam yaratma,
- Eğitim ve araştırma faaliyetlerinde kişisel ve fikri hakları gözetme,
- Bilimsel gelişme sürecini destekleme,
- Üniversite içi; bireyler ve birimler arası ilişkileri her zaman saygı ve nezaket çerçevesinde yürütme,
- Kişisel yetkinliğin geliştirilmesi; dürüstlük, güvenilirlik, hak ve sorumlulukların bilinciyle davranma,
- Üniversite çalışanlarının verimini azaltacak ve kariyerlerine zarar verecek her türlü tacizden kaçınma,
- Bilgi edinme; yasalar çerçevesinde paydaşları bilgilendirme,
- Üniversite öğrencilerinin, çalışanlarının ve diğer paydaşlarının kişisel bilgilerini saklı tutma,
- Üniversite kaynaklarını yerinde, zamanında ve amacına uygun kullanma,
- Üniversitemiz performansının sürekli iyileşmesi için çalışma,
- Tüm kurumsal işlemlerde yasaları gözetme.

### **1.2. YETKİ, GÖREV VE SORUMLULUKLAR**

Sosyal Bilimler Enstitüsünün temel amacı; çeşitli bilim - sanat dallarında ve sosyal bilimler alanında yüksek lisans/doktora ve sanatta yeterlilik programları açmak. Lisansüstü eğitimi düzenlemek, bilimsel ve teknolojik gelişmeleri izleyerek lisansüstü çalışma ve projelere yön vermektir.

Enstitümüz görev ve sorumluluklarını Yükseköğretim Kanunu'nda belirtilen Lisansüstü Eğitim ve Öğretim Yönetmeliği çerçevesinde hazırlanan Afyon Kocatepe Üniversitesi Senatosu tarafından kabul edilen Lisansüstü Eğitim-Öğretim ve Sınav Yönetmeliği kapsamında yerine getirir.

Yükseköğretim Kanunu, Yükseköğretim Personel Kanunu, Kamu İhale Kanunu, Yükseköğretim Kurumları Teşkilatı Kanunu, Kamu Mali Yönetimi ve Kontrol Kanunu, Devlet Memurları Kanunu Lisansüstü Eğitim - Öğretim Enstitülerinin Teşkilât ve İşleyiş Yönetmeliği, Üniversitelerde Akademik Teşkilat Yönetmeliği, Lisansüstü Eğitim ve Öğretim Yönetmeliği, Yurtiçinde ve Yurtdışında Görevlendirmelerde Uyulacak Esaslara İlişkin Yönetmelik,

Yükseköğretim Kurumları Disiplin Yönetmeliği ile Üniversiteler Yayın Yönetmeliği'nde yer alan idari görevleri de yerine getirmektedir.

### 1.3. BİRİME İLİŞKİN BİLGİLER

#### 1.3.1. Tarihsel Gelişim

Afyon Kocatepe Üniversitesi, Sosyal Bilimler Enstitüsü 11.11.1993 tarihinde üniversitemizin kuruluş yasası ile birlikte kurulmuştur. Enstitümüz programlarında; Sosyal Bilimler alanında disiplinlerarası anlayış bağlamında şekillenen yeni yönelimleri dikkate alan bir vizyon oluşturulmaya çalışılmaktadır. Enstitümüz kuruluşundan bu yana, lisansüstü öğrencilere, sayısı her yıl artan nitelikli öğretim üyeleriyle daha iyi eğitim olanakları sunmaya devam etmektedir. Böylece enstitümüz, akademik faaliyetlerini paydaşlarıyla yerel ve ülke çapında sürdürmektedir. Enstitümüzün kuruluşundan bugüne kadar söz konusu gelişmelerde Enstitü Müdürlerimizin rolü kuşkusuz önemlidir. Enstitümüzde sırasıyla görev yapan müdürlerimiz dönemler itibari ile aşağıdaki gibidir:

Prof. Dr. Halim SÖZBİLİR	1993-1994
Doç. Dr. Mehmet ERKAN	1994-1999
Prof. Dr. Hasan Hüseyin BAYRAKLI	1999-2001
Prof. Dr. Belkıs ÖZKARA	2001-2003
Prof. Dr. Mehmet Ali ÖZDEMİR	2003-2007
Prof. Dr. Mehmet KARAKAŞ	2007-2012
Prof. Dr. Selçuk AKÇAY	2012-2015
Prof. Dr. Ahmet YARAMIŞ	2015-2017
Prof. Dr. Celal DEMİR	2017-2019
Prof. Dr. Elbeyi PELİT	2019-

#### **Afyon Kocatepe Üniversitesi Sosyal Bilimler Enstitüsünde;**

**Eğitim Bilimleri alanında:** Eğitim Bilimleri, Eğitim Programları ve Öğretim, Sınıf Eğitimi, Sosyal Bilgiler Eğitimi, Türkçe Eğitimi alanlarında **yüksek lisans** eğitimi yürütülmektedir.

**Güzel Sanatlar alanında;** Müzik, Sanat ve Tasarım alanlarında **yüksek lisans** eğitimi yürütülmektedir.

**Sosyal, Beşeri ve İdari Bilimler alanında:** Coğrafya, Çağdaş Türk Lehçeleri, Gastronomi ve Mutfak Sanatları, İktisat, İşletme (İngilizce), İslam Tarihi ve Sanatları, Katılım Bankacılığı, Maliye, Muhasebe-Finansman, Özel Hukuk, Siyaset Bilimi ve Kamu Yönetimi, Sosyoloji, Tarih,

Turizm İşletmeciliği, Türk Dili ve Edebiyatı, Uluslararası Ticaret ve Finansman, Üretim Yönetimi ve Pazarlama, Yönetim ve Organizasyon alanlarında **yüksek lisans** eğitimi yürütülmektedir. Bunun yanı sıra enstitümüzde; Coğrafya, Eğitim Programları ve Öğretim, İktisat, İşletme, Katılım Bankacılığı, Maliye, Siyaset Bilimi ve Kamu Yönetimi, Sosyal Bilgiler Eğitimi, Sosyoloji, Tarih, Turizm İşletmeciliği dallarında **doktora** eğitimi, Katılım Bankacılığı alanında bütünleşik doktora eğitimi Müzik Anabilim Dalında ise **sanatta yeterlik** eğitimi yürütülmektedir.

Ayrıca enstitümüzde, İşletme Yönetimi, Mali Hukuk, Tarih, Turizm Rehberliği ve Yerel Yönetimler Maliyesi alanlarında da **tezsiz yüksek lisans (İÖ)** programları ile Eğitim Programları ve Öğretim alanında da **Uzaktan Eğitim (İÖ)** tezsiz yüksek lisans programı mevcuttur.

Kurulduğu yıldan Aralık 2019 tarihine kadar Enstitümüzden; 192 doktora, 1.564 tezli yüksek lisans, 427 tezsiz yüksek lisans ve 1.618 uzaktan eğitim olmak üzere toplam 3.374 öğrenci mezun olmuştur.

Enstitümüzde Aralık 2019 tarihi itibari ile 219 doktora, 949 tezli yüksek lisans, 130 tezsiz yüksek lisans ve 23 uzaktan öğretim öğrencisi olmak üzere toplam 1.321 öğrenci öğrenimini sürdürmektedir.

Enstitümüzde yer alan aktif proglamlar aşağıda tabloda da şu şekilde gösterilmiştir.

**Tablo 1: Anabilim Dalları ve Lisansüstü Programları**

ANABİLİM/ANASANAT DALLARI VE BAĞLI ANABİLİM/ANASANAT DALLARI VE BAĞLI PROGRAMLAR	DOKTORA / SANATTA YETERLİLİK	TEZLİ YÜKSEK LİSANS	TEZSİZ YÜKSEK LİSANS
<b>Coğrafya Anabilim Dalı</b>			
Coğrafya	✓	✓	-
<b>Çağdaş Türk Lehçeleri ve Edebiyatları Anabilim Dalı</b>			
Çağdaş Türk Lehçeleri ve Edebiyatları	-	✓	-
<b>Eğitim Bilimleri Anabilim Dalı</b>			
Eğitim Bilimleri	-	✓	-
Eğitim Programları ve Öğretim, Eğitim Programları ve Öğretim Doktora (Dumlupınar Üniversitesi ile Ortak)	✓	✓	✓
<b>Gastronomi ve Mutfak Sanatları Anabilim Dalı</b>			
Gastronomi ve Mutfak Sanatları	-	✓	-
<b>İktisat Anabilim Dalı</b>			
İktisat	✓	✓	-
<b>İslam Tarihi ve Sanatları Anabilim Dalı</b>			
İslam Tarihi ve Sanatları	-	✓	-
<b>İşletme Anabilim Dalı</b>			
İşletme	✓	-	-
İşletme (İngilizce)	-	✓	-
İşletme Yönetimi	-	-	✓



Katılım Bankacılığı	✓	✓	-
Muhasebe – Finansman	-	✓	-
Üretim Yönetimi ve Pazarlama	-	✓	-
Yönetim ve Organizasyon	-	✓	-
<b>Maliye Anabilim Dalı</b>			
Maliye	✓	✓	✓
Mali Hukuk Tezsiz			✓
Yerel Yönetimler ve Maliyesi			✓
<b>Müzik Anasanat Dalı</b>			
Müzik	✓	✓	-
<b>Özel Hukuk Anabilim Dalı</b>			
Özel Hukuk (Anadolu Üniversitesi ile Ortak)	-	✓	-
<b>Sanat ve Tasarım Anabilim Dalı</b>			
Sanat ve Tasarım	-	✓	-
<b>Seramik Anasanat Dalı</b>			
Seramik	-	✓	-
<b>Siyaset Bilimi ve Kamu Yönetimi Anabilim Dalı</b>			
Siyaset Bilimi ve Kamu Yönetimi	✓	✓	-
<b>Sosyoloji Anabilim Dalı</b>			
Sosyoloji	✓	✓	-
<b>Tarih Anabilim Dalı</b>			
Tarih	✓	✓	✓
<b>Temel Eğitim Anabilim Dalı</b>			
Sınıf Eğitimi	-	✓	-
<b>Turizm İşletmeciliği Anabilim Dalı</b>			
Turizm İşletmeciliği	✓	✓	-
<b>Turizm Rehberliği Anabilim Dalı</b>			
Turizm Rehberliği	-	-	✓
<b>Türk Dili ve Edebiyatı Anabilim Dalı</b>			
Türk Dili ve Edebiyatı	-	✓	-
<b>Türkçe ve Sosyal Bilimler Eğitimi Anabilim Dalı</b>			
Sosyal Bilimler Eğitimi	✓	✓	-
Türkçe Eğitimi	-	✓	-
<b>Uluslararası Ticaret ve Finansman Anabilim Dalı</b>			
Uluslararası Ticaret ve Finansman	-	✓	-

**Enstitümüz Bünyesinde Yayımlanmakta Olan Dergi:** ULAKBİM TR Dizin, EBSCO, EBSCOhost, Eurasian Scientific Journal Index, SOBIAD, ASOS Index, DRJI, Scientific Indexing Services, MLA, Google Scholar, Rootindexing, International Citation Index CiteFactor gibi ulusal ve uluslararası veritabanlarında/indexlerde taranan ve hakemli statüde yayın hayatına devam eden Afyon Kocatepe Üniversitesi Sosyal Bilimler Dergisi, Enstitümüz bünyesinde 1999 yılından beri

yayın hayatını sürdürmektedir. 2019 yılından itibaren yılda dört sayı olarak çıkan dergimiz, kurulduğu yıldan itibaren, sosyal bilimler literatürüne önemli katkılarda bulunmaktadır.

### 1.3.2. Örgüt Yapısı

Enstitümüze ait örgüt yapımız; enstitü kurulu, enstitü yönetim kurulu, enstitü müdürü, enstitü müdür yardımcıları, enstitü sekreteri, memurlar, hizmetliler ve daimi işçiden oluşmaktadır. Yukarıda yer verilen örgüt yapısına ilişkin açıklamalar aşağıda sunulmuştur.

**Enstitü Kurulu:** Enstitü müdürünün başkanlığında, enstitü müdür yardımcıları ve enstitüyü oluşturan enstitü anabilim/anasanat dalı başkanlarından oluşan ve enstitü öğrenci temsilcisi, fakülte dekanları ile yükseköğretim müdürlerinin oy hakkı olmaksızın katılabileceği kurulu ifade eder.

25 öğretim üyesi ve 1 raportörden oluşan enstitü kurulumuz aşağıdaki gibidir:

ENSTİTÜ KURULU	
<b>Müdür</b>	Prof. Dr. Elbeyi PELİT
<b>Müdür Yardımcısı</b>	Dr. Öğr. Üyesi Mehmet KOÇYIĞIT
<b>Müdür Yardımcısı</b>	Dr. Öğr. Üyesi Mustafa KÖSE
<b>Coğrafya Anabilim Dalı</b>	Prof. Dr. M. Ali ÖZDEMİR
<b>Çağdaş Türk Lehçeleri ve Edebiyatları Anabilim Dalı</b>	Doç. Dr. Cüneyt AKIN
<b>Eğitim Bilimleri Anabilim Dalı</b>	Prof. Dr. Gürbüz OCAK
<b>Gastronomi ve Mutfak Sanatları Anabilim Dalı</b>	Dr. Öğr. Üyesi Asuman PEKYAMAN
<b>İktisat Anabilim Dalı</b>	Prof. Dr. Selçuk AKÇAY
<b>İslam Tarihi ve Sanatları Anabilim Dalı</b>	Dr. Öğr. Üyesi Eyüp KURT
<b>İşletme Anabilim Dalı</b>	Prof. Dr. Yusuf KARACA
<b>Maliye Anabilim Dalı</b>	Prof. Dr. İsa SAĞBAŞ
<b>Müzik Anasanat Dalı</b>	Prof. Dr. Uğur TÜRKMEN
<b>Orta Öğretim Sosyal Alanlar Eğitimi Anabilim Dalı</b>	Prof. Dr. Nusret KOCA

<b>Özel Hukuk Anabilim Dalı</b>	Dr. Öğr. Üyesi Ali YAŞAR
<b>Sanat ve Tasarım Anasanat Dalı</b>	Prof. Dr. Nesrin KULA DEMİR
<b>Seramik Anabilim Dalı</b>	Dr. Öğr. Üyesi Özgür CENGİZ
<b>Siyaset Bilimi ve Kamu Yönetimi Anabilim Dalı</b>	Prof. Dr. Mustafa FİŞNE
<b>Sosyoloji Anabilim Dalı</b>	Prof. Dr. Mehmet KARAKAŞ
<b>Tarih Anabilim Dalı</b>	Prof. Dr. Ahmet YARAMIŞ
<b>Temel Eğitim Anabilim Dalı</b>	Prof. Dr. Nusret KOCA
<b>Turizm Rehberliği Anabilim Dalı</b>	Prof. Dr. Elbeyi PELİT
<b>Turizm İşletmeciliği Anabilim Dalı</b>	Doç. Dr. Ahmet BAYTOK
<b>Türk Dili ve Eğitimi Anabilim Dalı</b>	Prof. Dr. Ali İrfan AYPAY
<b>Türkçe ve Sosyal Bilimler Eğitimi Anabilim Dalı</b>	Prof. Dr. Celal DEMİR
<b>Uluslararası Ticaret ve Finansman Anabilim Dalı</b>	Prof. Dr. Veysel KULA
<b>Raportör</b>	Abdullah KILINÇER

**Enstitü Yönetim Kurulu:** Enstitü müdürünün başkanlığında, enstitü müdür yardımcıları ve müdürün göstereceği altı aday arasından enstitü kurulunca üç yıl için seçilen üç öğretim üyesinden oluşan kurulu ifade eder.

6 öğretim üyesi ve 1 raportörden oluşan enstitü yönetim kurulumuz aşağıdaki gibidir:

YÖNETİM KURULU	
<b>BAŞKAN</b>	Prof. Dr. Elbeyi PELİT
<b>ÜYE</b>	Prof. Dr. Mustafa FİŞNE
<b>ÜYE</b>	Prof. Dr. Gürbüz OCAK
<b>ÜYE</b>	Doç.Dr. Selim KAYA
<b>ÜYE</b>	Dr. Öğr. Üyesi Mehmet KOÇYIĞIT
<b>ÜYE</b>	Dr. Öğr. Üyesi Mustafa KÖSE
<b>RAPORTÖR</b>	Enstitü Sekreteri Abdullah KILINÇER

**Enstitü Müdürü:** İlgili enstitünün müdürünü ifade eder. Enstitü müdürümüz Prof. Dr. Elbeyi PELİT'dir.

**Enstitü Müdür Yardımcıları:** İlgili enstitünün müdür yardımcılarını ifade eder. Enstitü müdür yardımcılarımız, Dr. Öğr. Üyesi Mehmet KOÇYIĞIT ve Dr. Öğr. Üyesi Mustafa KÖSE'dir.

**Enstitü Sekreteri:** İlgili enstitünün enstitü sekreterini ifade eder. Enstitü sekreterimiz Abdullah KILINÇER'dir.

**Memurlar:** İlgili enstitüde görev yapan memurları ifade eder. Adalet GÜN, Fuat KORKUSUZ, Yusuf KAYA, Yüksel Ahmet Rüştü BENZEŞ'dir.

**Hizmetli:** İlgili enstitüde görev yapan yardımcı personeli ifade eder. Adem TOL ve Ummahan SEYREK'dir.

**Daimi İşçi:** İlgili enstitüde görev yapan daimi iççi statüsündeki personeli ifade eder. Sadiye ÇELİK'dir.

Enstitümüz örgüt yapısına ilişkin şema ise aşağıda görüldüğü gibidir;

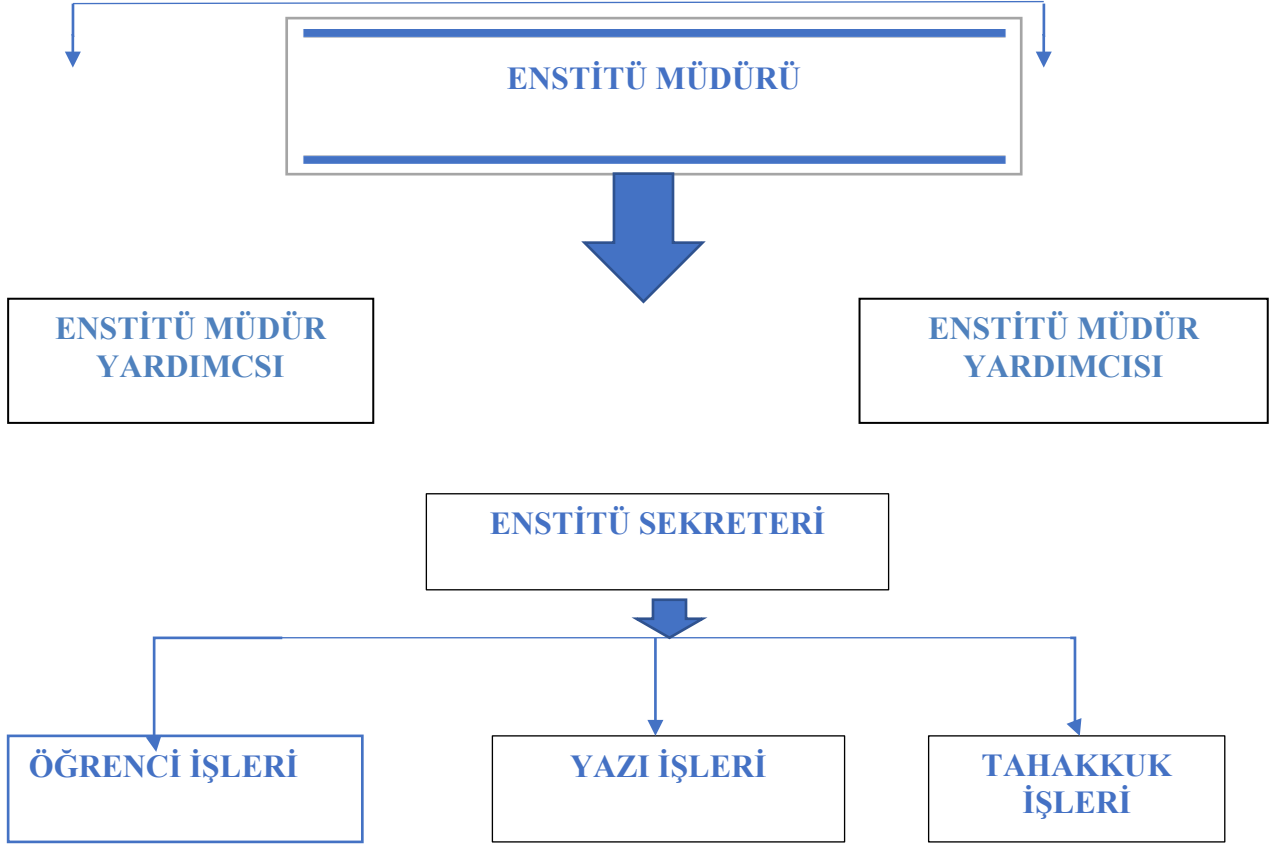

### 1.3.3. Fiziksel Yapı

#### 1.3.3.1. Taşınmazlar

Sosyal Bilimler Enstitüsü Ahmet Necdet Sezer yerleşkesinde olup, Rektörlük binası arkasında Enstitüler Eğitim Binası 2. katındadır. Enstitümüz 1000 m<sup>2</sup> kapalı alanda hizmetini sürdürmektedir.

**Tablo 2:** Enstitünün Araç ve Diğer Varlıkları Tablosu (Teknolojik Kaynaklar Hariç)

Araç, Demirbaş ve Diğer Varlıklar Adı	Sayısı	Araç, Demirbaş ve Diğer Varlıklar adı	Sayısı
Kitaplık	12	Büro Sandalye ve Koltuklar	54
Misafir Sandalyesi	49	Yazı Tahtası	4
Dolaplar	32	Öğrenci Sırası	50
Arşiv Dolabı	7	Büro Masası	32
Derslik Sandalyesi	4	Klima	4
Bisiklet	1		

**Arşiv Alanları:** Arşiv Sayısı: 1 Adet, Arşiv Alanı: 60 m<sup>2</sup>

**Tablo 3:** Temel Hizmet Alanları

HİZMET ALANLARI	ALAN (m <sup>2</sup> )
Toplantı ve Seminer Salonu	40
<b>TOPLAM</b>	<b>40</b>

Sosyal Alanlar: Kantin, Kafeterya, Sinema vb.

Barınma: Misafirhane, Lojman vb.

Enstitümüzde yukarıdaki tabloda yer aldığı gibi temel hizmet alanları 40 metrekaredir. Temel hizmet alanı olarak enstitümüzde toplantı ve seminer salonu yer almaktadır.

**Tablo 4:** Eğitim ve Araştırma Alanları

EĞİTİM VE ARAŞTIRMA ALANLARI	KAPASİTESİ						TOPLAM
	0-50	51-75	76-100	101-150	151-250	251 ve üzeri	
Sınıf	3	1					4
Diğer Eğitim Alanları	1						1
<b>TOPLAM</b>	<b>4</b>	<b>1</b>					<b>5</b>

Enstitümüz bünyesinde öğrencilerimizin eğitim faaliyetleri için 3 adet sınıf ve diğer

alanlar mevcut olup ayrıca enstitümüzde tez savunmaları için de 1 adet tez savunma odası yer almaktadır.

**Tablo 5: Akademik Personel ve İdari Personel Hizmet Alanları**

HİZMET ALANI	SAYI	ALAN (m <sup>2</sup> )	ODA BAŞINA DÜŞEN PERSONEL SAYISI	PERSONEL BAŞINA DÜŞEN ALAN (m <sup>2</sup> )
Akademik Personel Çalışma Odası	2	120	3	40
İdari Personel Çalışma Odası	2	45	0,285	6,42
İdari Personel Servis Odası	1	80	0,16	13,33
Dergi Odası	1	7	1	7
<b>TOPLAM</b>	<b>6</b>	<b>252</b>	<b>4,445</b>	<b>66,75</b>

Enstitümüzde görev yapan akademik ve idari personelin çalışma alanları ise 6 adet oda ile toplam 252 metrekaredir. Odabaşına düşen toplam 4,445 personel bulunmakta personel başına düşen alan 66, 75 metrekaredir.

**Tablo 6: Tez Savunma Odası ve Toplantı Salonlarının Sayı ve Kapasitelerine Göre Dağılımı**

SALONLAR	KAPASİTESİ						TOPLAM
	0-50	51-75	76-100	101-150	151-250	251 ve üzeri	
Tez Savunma Odası	1						<b>1</b>
Toplantı Salonu	1						<b>1</b>
<b>TOPLAM</b>	<b>1</b>						<b>2</b>

Enstitümüzde enstitü öğrencilerimizin yüksek lisans ve doktora savunmalarını yapmak üzere 1 adet tez savunma odası ayrıca yönetim kurulu toplantıları ve diğer toplantılarda kullanılmak üzere 1 adet toplantı odası bulunmaktadır.

**Tablo 7: Diğer Hizmet Alanları**

ALAN ADI	SAYI	ALAN (m <sup>2</sup> )
Çay Ocağı, Kafeterya vb.	1	5
Toplantı Salonu	1	40
Arşiv, Depo, Ambar vb.	2	80
Mescit	2	28
Kapalı Diğer Hizmet Alanları	1	15
<b>TOPLAM</b>	<b>7</b>	<b>168</b>

Enstitümüzde çay ocağı, toplantı salonu, arşiv, depo, mescit ve diğer kapalı hizmet alanları 7 adet olup toplam 168 metrekare alandan oluşmaktadır.

#### 1.3.3.2. Taşınırlar

Enstitümüze ait olan taşınırlar aşağıdaki tablolarda şu şekilde yer almıştır; taşınır malzemelerin sayıları ve tutarları ile enstitümüzde kullanılmak üzere yer alan taşıt türüne ve sayısına yer verilmiştir.

**Tablo 8:** Taşınır Malzemeler Sayı ve Tutarları

<b>DAYANIKLI</b>	<b>SAYI</b>	<b>TUTAR</b>
Tesis, Makine ve Cihazlar	99	99.756,00 TL
Taşıtlar	1	479,00 TL
Demirbaşlar	355	99.553,00 TL

**Tablo 9:** Taşıtlar Sayıları

<b>TASIT CİNSİ</b>	<b>SAYI</b>
Bisiklet	1
<b>TOPLAM</b>	<b>1</b>

#### 1.3.4. Bilgi Kaynakları ve Teknolojik Kaynaklar

**Tablo 10:** Teknolojik Kaynaklar

<b>TEKNOLOJİK KAYNAK ADI</b>	<b>SAYI</b>
Masaüstü Bilgisayar	14
Dizüstü Bilgisayar	5
Projeksiyon	7
Yazıcı	13
Fotokopi Makinesi	1
Tarayıcı	1
Faks	1
Sunucu	2
Televizyon	2
<b>TOPLAM</b>	<b>44</b>

Enstitümüzde görev yapan akademik ve idari personelin hizmetlerin yürütülmesinde kullanması ve enstitü öğrencilerimizin ders içerisinde yararlanabilmeleri için sunulan toplam 44 adet teknolojik kaynak mevcuttur.



**Tablo 11: Bilgi Kaynakları**

<b>BİLGİ KAYNAĞI ADI</b>	<b>SAYI</b>
Basılı Süreli Yayınlar (Dergiler)	4
Basılı Süreli Yayınlar (Dergiler- Özel Sayı)	1
Doktora Tez Savunmasına Giren Öğrenci	19
Doktora Yeterlilik Sınavına Giren Öğrenci	41
Yüksek Lisans Tez Savunmasına Giren	251
Tez İzleme Komitesi (TİK)	22
Doktora Tezi	9
Yüksek Lisans Tezi	236
Proje (Tezsiz Yüksek Lisans)	23
<b>TOPLAM</b>	

Yukarıdaki tabloda; enstitümüze ilişkin yer verilen bilgi kaynağı tablosunda enstitümüzde yayınlanan dergi sayısına, enstitümüzde eğitim gören öğrencilerden doktora yeterlilik sınavına giren öğrenci sayısına, doktora/yüksek lisans tez savunmasını yapan öğrenci sayılarına, tez izleme komisyon sayısına (TİK) ayrıca enstitümüze 2019 yılı içerisinde teslim edilen doktora/ yüksek lisans tezleri ile proje sayılarına yer verilmiştir.

Enstitümüz bünyesinde 2019 yılı içerisinde 4 adet normal sayı ve 1 adet özel sayı olmak üzere toplam 5 adet (sayı) Sosyal Bilimler Dergisi yayınlanmıştır, bu sayılardan 1'i özel sayı olarak yayınlanmıştır.

Enstitümüzde 2019 yılı içerisinde 19 doktora, 251 yüksek lisans tezi olmak üzere toplam 270 tez savunması yapılmıştır. Enstitümüze kayıtlı doktora öğrencilerinden 41'i doktora yeterlilik sınavına girmiştir. 59 tezsiz yüksek lisans projesi tamalanmıştır. Yine enstitümüz tarafından 22 TİK yapılmıştır.

Ayrıca 2019 yılı içerisinde enstitümüze 9 doktora tezi, 236 yüksek lisans tezi ve 23 adet proje (tezsiz yüksek lisans) öğrenciler tarafından verilmiştir.

### 1.3.5. İnsan Kaynakları

#### 1.3.5.1. Akademik Personel

**Tablo 12:** Akademik Personelin Unvan İtibarıyla Dağılımı (Enstitümüz Kadrosunda Bulunan Akademik Personel ve Ders Veren Öğretim Üyeleri)

UNVAN	SAYI (Enstitümüz Anabilim Dalarında Kadrosunda Bulunan Akademik Personel )	SAYI (Ders Veren Öğretim Üyeleri)
Prof. Dr.	-	50
Doç Dr.	-	40
Dr. Öğr. Üyesi	-	105
Araştırma Görevlisi	4	-
Öğretim Görevlisi	1	-
<b>TOPLAM</b>	<b>5</b>	<b>195</b>

Enstitümüz kadrosunda 4 araştırma görevlisi ve 1 öğretim görevlisi olmak üzere toplam 5 akademik personel bulunmaktadır. Enstitümüz bünyesinde bulunan programlarda 50 profesör, 40 doçent ve 105 doktor öğretim üyesi toplam 195 öğretim üyesi ders vermektedir.

**Tablo 13:** Diğer Üniversitelerden Görevlendirilen Akademik Personel Bilgileri

ÇALIŞTIĞI PROGRAM	UNVAN	GELDİĞİ ÜNİVERSİTE	GÖREVLENDİRİLDİĞİ TARİH ARALIĞI
Eğitim Bilimleri	Doç.Dr.	Dumlupınar Üniversitesi	-
Eğitim Programı ve Öğretimi	Prof. Dr.	Dumlupınar Üniversitesi	-
Eğitim Programı ve Öğretimi	Doç. Dr.	Dumlupınar Üniversitesi	-
Müzik	Prof. Dr.	Anadolu Üniversitesi	-
Müzik	Prof. Dr.	-	-
Müzik	Dr. Öğr. Üyesi	Kırıkkale Üniversitesi	-
Özel Hukuk	Dr. Öğr. Üyesi	Anadolu Üniversitesi	-
Özel Hukuk	Dr. Öğr. Üyesi	Anadolu Üniversitesi	-

Yukarıdaki tabloda enstitümüz bünyesinde yer alan programlarda farklı bir üniversiteden gelerek ders veren öğretim üyelerinin çalıştığı program, unvanları ve geldiği üniversiteye ait bilgiler yer almaktadır.

### 1.3.5.2. İdari Personel

İdari personel bölümünde enstitümüzde görev yapan idari personelin sayısı, idari personellerin yaşları, hizmet yılları, cinsiyet dağılımlarına, eğitim durumlarına göre dağılımlarına ve enstitümüz idari personelinin isim- soyisim, görevleri, eğitim durumlarına ilişkin bilgilere yer verilmiştir.

**Tablo 14: İdari Personel Sayıları**

KADRO SINIFI	KADROLU ÇALIŞAN	BAŞKA KURUMLARA/ BİRİMLERE GÖREVLENDİRİLEN PERSONEL SAYISI	BAŞKA KURUMLARDAN/ BİRİMLERDEN GÖREVLENDİRİLEN PERSONEL SAYISI	FİİLİ ÇALIŞAN PERSONEL SAYISI
Genel İdari Hizmetler	5	1	2	8
Yardımcı Hizmetler	2		2	
Daimi İşçi	1			
<b>TOPLAM</b>	<b>8</b>	<b>1</b>	<b>4</b>	<b>8</b>

Enstitümüz bünyesinde görev yapan 8 personelimiz bulunmaktadır.

**Tablo 15: İdari Personelin Yaş Grupları İtibarıyla Dağılımı**

	18-25 YAŞ	26-30 YAŞ	31-35 YAŞ	36-40 YAŞ	41-50 YAŞ	51 YAŞ VE ÜZERİ	TOPLAM	ORTALAMA YAŞ
<b>Kişi Sayısı</b>	2	1	-	2	3	-	8	38,75
<b>Oran (%)</b>	25	12,5	-	25	37,5	-	100	

Enstitümüzde görev yapan sekiz idari personelin yaş ortalaması 38,75'dir.

**Tablo 16: İdari Personelin Hizmet Süreleri İtibarıyla Dağılımı**

	1-3 YIL	4-6 YIL	7-10 YIL	11-15 YIL	16-20 YIL	21-24	25 YIL VE ÜZERİ	TOPLAM
<b>Kişi Sayısı</b>	2	-	2	2	1	1	-	8
<b>Oran (%)</b>	25	-	25	25	12,5	12,5	-	100

**Tablo 17: İdari Personelin Cinsiyet Dağılımı**

KADRO SINIFI	KADIN		ERKEK		TOPLAM PERSONEL
	SAYI	ORAN (%)	SAYI	ORAN (%)	
Genel İdari	1	40	4	60	5
Yardımcı Hizmetler	1	50	1	50	2
Daimi İşçi	1	100			1
<b>TOPLAM</b>	<b>3</b>		<b>5</b>		<b>8</b>

Enstitümüzde görev yapan sekiz idari personellemizin üçü kadın, beşi erkek personelden oluşmakta olup; personelimizin beşi genel idari hizmetleri yürütmekte, iki personelimiz yardımcı hizmetler ile görevli iken bir personelimizde daimi işçi statüsünde görev yapmaktadır.

**Tablo 18: İdari Personelin Eğitim Durumuna Göre Dağılımı**

	İLK- ÖĞRETİM	ORTA- ÖĞRETİM	ÖNLİSANS	LİSANS	YÜKSEK LİSANS	DOKTORA	TOPLAM
<b>Kişi Sayısı</b>	1	3	3	1	-	-	8
<b>Oran (%)</b>	12,5	37,5	37,5	12,5	-	-	100

Aşağıda yer alan tabloda enstitümüzde görev yapan idari personelin isim-soyisim ve eğitim bilgilerine (mezun oldukları okul-mezun oldukları bölüm- eğitim sürelerine ve mezuniyet tarihlerine) yer verilmiştir (Tablo 19).

**Tablo 19: İdari Personel Eğitim Bilgileri**

ADI SOYADI	TARİH	EĞİTİM YERİ	EĞİTİM KONUSU	EĞİTİM SÜRESİ
Abdullah KILINÇER	2017	Anadolu Üniversitesi Açık Öğretim Fakültesi (Lisans)	Kamu Yönetimi	4 yıl
Yüksel Ahmet Rüştü BENZEŞ	2006	Afyon Kocatepe Üniversitesi Meslek Yüksekokulu (Önlisans)	Makine	2 yıl
Yusuf KAYA	2017	Anadolu Üniversitesi Açık Öğretim Fakültesi (Ön Lisans)	Yönetim ve Organizasyon	2 yıl
Fuat KORKUSUZ	2011	Anadolu Üniversitesi Açık Öğretim Fakültesi (Ön Lisans)	Yönetim ve Organizasyon	2 yıl
Adalet GÜN	2011	Faik Çelik Kız Teknik ve Meslek Lisesi	Güzellik ve Saç Bakım Hizmetleri	4 yıl
Sadiye ÇELİK	2004	Anadolu Üniversitesi Açık Öğretim Fakültesi (Ön Lisans)	Çocuk Gelişimi	Devam ediyor.
Adem TOL	2018	Alanya Alaaddin Keykubat Üniversitesi Eğitim Fakültesi	İlköğretim Matematik Öğretmenliği	4 yıl
Ummahan SEYREK	2014	Selçuklu İlköğretim Okulu	-	4 yıl

### **1.3.6. Sunulan Hizmetler**

Enstitümüze ilişkin olarak sunulan hizmetler kısmında eğitim hizmetlerine, araştırma ve geliştirme hizmetlerine, sosyal hizmetler ve idari hizmetlere ait bilgilere yer verilmiştir.

#### **1.3.6.1. Eğitim Hizmetleri**

Enstitümüzde yer alan programların isimleri, kuruluş tarihlerine ve türlerine ve türlerine göre sayılarına, öğrenim türlerine (doktora/sanatta yeterlilik, tezli yüksek lisans, tezsiz yüksek lisans (İ.Ö) ve uzaktan öğretim) göre kadın- erkek öğrenci sayı ve toplam öğrenci sayısı içinde programların oranlarına, öğrencilerin illerine göre dağılımlarına, uluslararası öğrencilerin öğrenim gördükleri programa ve türü ile öğrencilerin cinsiyetine göre sayılarına ve uyruklarına yer verilmiştir. Ayrıca açılan program ve program türlerindeki doluluk oranına, geçiş yapan öğrenci sayılarına, değişim program kapsamında giden-gelen öğrenci sayıları ve gidiş-geliş tarihlerine ve mezun durumdaki öğrenci ve mezun olan öğrencilerin programları- program türleri ve cinsiyetleri ile sayılarına yer verilmiştir. Bahsettiğimiz eğitim hizmetlerine ait bilgiler aşağıdaki tablolarda şu şekildedir:

**Tablo 20: Program Bilgileri (Program Adları ve Türlerine Göre Kuruluş Yılları)**

PROGRAMIN ADI	Kuruluş Yılı	Doktora	Yüksek Lisans	Tezsiz Yüksek Lisans	Tezsiz Yüksek Lisans (İ.Ö.)	Uzaktan Öğr. Tezsiz Yüksek Lisans
Coğrafya	2002		✓			
Coğrafya	2006	✓				
Çağdaş Türk Lehçeleri ve Edebiyatı	2016		✓			
Eğitim Bilimleri	2003		✓			
Eğitim Programları ve Öğretim(Dumlupınar Üniversitesi ile Ortak)	2013	✓				
Eğitim Programları ve Öğretim	2014		✓			
Eğitim Programları ve Öğretim	2014					✓
Gastronomi ve Mutfak Sanatları	2019		✓			
İktisat	1993		✓			
İktisat	2003	✓				
İslam Tarihi ve Sanatları	2019		✓			
İşletme İngilizce	2018		✓			
İşletme	2003	✓				
İşletme /Katılım Bankacılığı Bütünleşik Doktora	2018	✓				
İşletme /Katılım Bankacılığı	2019	✓	✓			
İşletme/ Muhasebe ve Finansman	1993		✓			
İşletme/ Uluslararası Ticaret ve Finansman	2018		✓			
İşletme/ Üretim Yönetimi ve Pazarlama	1997		✓			
İşletme Yönetimi	2013				✓	
İşletme Yönetim ve Organizasyon	1993		✓			
Maliye	1993		✓			
Maliye	2009	✓				
Mali Hukuk	2016				✓	
Maliye/ Yerel Yönetimler Maliyesi	2018				✓	
Müzik	2003	✓				
Müzik	2007	✓				
Özel Hukuk (Anadolu Üniversitesi ile Ortak)	2015		✓			
Sanat ve Tasarım	2013		✓			
Seramik	2003		✓			
Sınıf Eğitimi	2017		✓			
Siyaset Bilimi ve Kamu Yönetimi	2018		✓			
Siyaset Bilimi ve Kamu Yönetimi	2018	✓				
Sosyal Bilgiler Eğitimi	2017	✓				
Sosyal Bilgiler Eğitimi	2017		✓			
Sosyoloji	2002		✓			
Sosyoloji	2009	✓				
Tarih	1993		✓			
Tarih	2005	✓				
Tarih	2014				✓	
Turizm İşletmeciliği	2014		✓			
Turizm İşletmeciliği	2016	✓				
Turizm Rehberliği	2014				✓	
Türk Dili ve Edebiyatı	1993		✓			
Türkçe Eğitimi	2003		✓			
Uluslararası Ticaret ve Finansman	2018		✓			
<b>TOPLAM</b>		<b>14</b>	<b>26</b>	<b>-</b>	<b>5</b>	<b>1</b>

Yukarıdaki tabloda enstitümüz bünyesinde bulunan programların adlarına, programın kuruluş tarihine ve program türlerinin (doktora/sanatta yeterlilik, tezli yüksek lisans, tezsiz yüksek lisans (İ.Ö) ve uzaktan öğretim) sayılarına yer verilmiş olup, enstitümüzde 14 doktora programı, 26 tezli yüksek lisans, 5 tezsiz yüksek lisans (İ.Ö) ve 1 uzaktan öğretim tezsiz yüksek lisans program olmak üzere toplam 46 program vardır.

**Tablo 21: Öğretim Türlerine ve Alanlarına Göre Öğrenci Sayısı**

PROGRAMIN ADI	DOKTORA			YÜKSEK LİSANS (TEZLİ)			YÜKSEK LİSANS (TEZSİZ) II. ÖĞRETİM			UZAKTAN ÖĞRETİM			TOPLAM (AKTİF ÖĞRENCİ SAYISI)			TOPLAM ÖĞRENCİ SAYISI İÇİNDEKİ ORANI
	K	E	T	K	E	T	K	E	T	K	E	T	K	E	T	%
Coğrafya	1	3	4	8	9	17	---	---	---	---	---	---	9	12	21	1,60
Çağdaş Türk Lehçeleri ve Edebiyatları	---	---	---	32	13	45	---	---	---	---	---	---	32	13	45	3,42
Gastronomi ve Mutfak Sanatları Tezli	---	---	---	9	8	---	---	---	---	---	---	---	9	8	17	1,29
Sanat ve Tasarım	---	---	---	31	29	60	---	---	---	---	---	---	31	29	60	4,56
Eğitim Bilimleri	---	---	---	22	10	32	---	1	---	---	---	---	22	11	33	2,51
Eğitim Programları ve Öğretim	16	11	27	32	16	48	---	---	---	9	14	23	57	41	98	7,45
İlköğretim Sosyal Bilgiler Öğretmenliği	---	1	1	1	4	5	---	---	---	---	---	---	1	5	6	0,46
İlköğretim Sınıf Öğretmenliği	---	---	---	0	1	1	---	---	---	---	---	---	0	1	1	0,08
İslam Tarihi ve Sanatları Tezli	---	---	---	8	5	---	---	---	---	---	---	---	8	5	13	0,99
İktisat	4	8	12	20	34	54	---	---	---	---	---	---	24	42	66	5,02
İşletme	27	41	68	1	3	4	---	---	---	---	---	---	28	44	72	5,47
İşletme İngilizce	---	---	---	9	13	22	---	---	---	---	---	---	9	13	22	1,67
İşletme Yönetimi (Tezsiz - İÖ)	---	---	---	---	---	---	8	29	37	---	---	---	8	29	37	2,81
İşletme Üretim Yönetimi ve Paz. (DR.)	1	1											1	1	2	
İşletme-Finansman (Dr.)		1											0	1	1	
Kamu Yönetimi	0	4	4	13	4	17	---	---	---	---	---	---	13	8	21	1,60
Maliye	12	10	22	17	21	38	1	6	7	---	---	---	30	37	67	5,09
Mali Hukuk (Tezsiz-İÖ)	---	---	---	---	---	0	8	16	24	---	---	---	8	16	24	1,82
Muhasebe - Finansman	---	---	---	25	25	50	---	---	---	---	---	---	25	25	50	3,80
Müzik	7	8	8	15	29	44	---	---	---	---	---	---	22	37	59	4,48
Özel Hukuk (Anadolu Üniversitesi Ortak)	---	---	---	20	7	27	---	---	---	---	---	---	20	7	27	2,05

Sınıf Eğitimi	---	---	---	23	17	40	---	---	---	---	---	---	23	17	<b>40</b>	3,04
Siyaset Bilimi ve Kamu Yönetimi	---	1	---	11	20	31	---	---	---	---	---	---	11	21	<b>32</b>	2,43
Sosyal Bilgiler Eğitimi	1	8	9	19	10	29	---	---	---	---	---	---	20	18	<b>38</b>	2,89
Sosyoloji	8	9	17	31	17	48	---	---	---	---	---	---	39	26	<b>65</b>	4,94
Tarih	6	13	19	49	26	75	1	0	1				56	39	<b>95</b>	7,22
Tarih (Cumhuriyet Tarihi) (Dr.)	1	1											1	1	<b>2</b>	#SAYI/0!
Turizm İşletmeciliği	4	9	13	21	24	45	---	---	---	---	---	---	25	33	<b>58</b>	4,41
Turizm Rehberliği (Tezsiz İÖ)	---	---	---	---	---	0	9	34	43	---	---	---	9	34	<b>43</b>	3,27
Türk Dili ve Edebiyatı	---	---	---	39	22	61	---	---	---	---	---	---	39	22	<b>61</b>	4,64
Türkçe Eğitimi	---	---	---	18	11	29	---	---	---	---	---	---	18	11	<b>29</b>	2,20
Uluslararası Ticaret ve Finansman	---	---	---	16	12	28	---	---	---	---	---	---	16	12	<b>28</b>	2,13
Üretim Yönetimi ve Pazarlama	---	---	---	16	17	33	---	---	---	---	---	---	16	17	<b>33</b>	2,51
Yerel Yönetimler ve Maliyesi (Tezsiz -İ.Ö.)	---	---	---	---	---	---	4	13	17	---	---	---	4	13	<b>17</b>	1,29
Yönetim ve Organizasyon	---	---	---	18	15	33	---	---	---	---	---	---	18	15	<b>33</b>	2,51
<b>TOPLAM</b>	<b>88</b>	<b>129</b>	<b>204</b>	<b>524</b>	<b>422</b>	<b>916</b>	<b>31</b>	<b>99</b>	<b>129</b>	<b>9</b>	<b>14</b>	<b>23</b>	<b>652</b>	<b>664</b>	<b>1316</b>	

İlgili Programlar (Bu renkte olan) kapanmış olup, hali hazırda kayıtlı öğrenciler mezun oluncaya kadar devam edecektir.

**AFYON KOCATEPE ÜNİVERSİTESİ SOSYAL BİLİMLER ENSTİTÜSÜ MÜDÜRLÜĞÜ**

Enstitümüzde 2019 yılı itibariyle toplam 1316 öğrenci bulunmaktadır.



**Tablo 22: Öğrencilerin (Özel Öğrenciler Hariç) İllere Göre Dağılımı**

İL ADI	ÖĞRENCİ SAYISI	İL ADI	ÖĞRENCİ SAYISI
Adana	17	İzmir	37
Adivaman	7	Kahramanmaraş	6
Afyonkarahisar	404	Karabük	3
Ağrı	12	Karaman	6
Aksaray	7	Kars	10
Amasya	5	Kastamonu	7
Ankara	24	Kayseri	14
Antalya	27	Kırıkkale	4
Ardahan	6	Kırklareli	0
Artvin	4	Kırşehir	6
Aydın	21	Kilis	2
Balıkesir	14	Kocaeli	1
Bartın	3	Konya	61
Batman	2	Kütahya	37
Bayburt	2	Malatya	12
Bilecik	3	Manisa	28
Bingöl	2	Mardin	6
Bitlis	4	Mersin	15
Bolu	7	Muğla	18
Burdur	18	Mus	8
Bursa	27	Nevşehir	7
Canakkale	10	Niğde	7
Cankırı	4	Ordu	10
Corum	12	Osmaniye	8
Denizli	31	Rize	1
Diyarbakır	7	Sakarya	6
Düzce	3	Samsun	9
Edirne	4	Siirt	3
Elazığ	4	Sinop	5
Erzincan	3	Sivas	18
Erzurum	18	Sanlıurfa	9
Eskisehir	21	Sırnak	2
Gaziantep	4	Tekirdağ	1
Giresun	8	Tokat	16
Gümüşhane	6	Trabzon	6
Hakkari	1	Tunceli	1
Hatay	10	Uşak	37
İğdır	1	Van	5
Isparta	22	Yalova	0
İstanbul	13	Yozgat	18
		Zonguldak	3

Yukarıdaki tabloda Enstitümüze 2019 yılı itibariyle kayıt yaptıran öğrencilerin hangi illerden geldiğine dair sayısal verilere yer verilmiştir.

**Tablo 23: Uluslararası Öğrenci Bilgileri**

PROGRA MIN ADI	UYRUĞU	KADIN	ERKEK	TOPLAM
Sosyoloji (Tezli Yüksek Lisans)	Afganistan	-	1	1
İktisat (Tezli Yüksek Lisans)	Afganistan	-	3	3
Siyaset Bilimi ve Kamu Yönetimi (Tezli Yüksek Lisans)	Afganistan	2	2	4
İşletme (İngilizce) (Tezli Yüksek Lisans)	Afganistan		1	1
Uluslararası Tic. Ve Finansman (Tezli Yüksek Lisans)	Afganistan	1		1
Eğitim Prog. Ve Öğr. (UÖ) (Tezsiz Yüksek Lisans)	Azerbaycan	1		1
Turizm İşletmeciliği (Tezli Yüksek Lisans)	Azerbaycan		1	1
Turizm İşletmeciliği (Doktora)	Azerbaycan	1		1
Siyaset Bilimi ve Kamu Yönetimi (Tezli Yüksek Lisans)	Azerbaycan	-	2	2
Maliye (Tezli Yüksek Lisans)	Azerbaycan	-	1	1
Yönetim ve Organizasyon (Tezli Yüksek Lisans)	Azerbaycan	-	2	2
Uluslararası Ticaret ve Finansman Tezli Yüksek Lisans)	Azerbaycan	-	1	1
Üretim Yönetim ve Pazarlama Tezli Yüksek Lisans)	Azerbaycan	-	1	1
Türk Dili ve Edebiyatı Tezli Yüksek Lisans)	Azerbaycan	1	-	1
Sanat ve Tasarım Tezli Yüksek Lisans)	Fas	1	-	1
İktisat (Doktora)	Gürcistan	-	1	1
İşletme (İngilizce) Tezli Yüksek Lisans)	Gürcistan	1	-	1
İktisat (Doktora)	Irak	-	1	1
Türkçe Eğitimi (Tezli Yüksek Lisans )	Kenya	1	-	1

Üretim Yönetimi ve Pazarlama (Tezli Yüksek Lisans)	Kırgızistan	-	1	1
Çağdaş Türk Lehçeleri ve Edebiyatları (Tezli Yüksek Lisans)	Özbekistan		2	2
Mihasebe -Finansman (Tezli Yüksek Lisans)	Türkmenistan		1	1
Üretim Yönetimi ve Pazarlama Tezli Yüksek Lisans)	Türkmenistan		1	1
Tarih Tezli Yüksek Lisans)	Türkmenistan	1		1
Müzik (Tezli Yüksek Lisans)	Türkmenistan		1	1
Uluslararası Ticaret ve Finansman (Tezli Yüksek Lisans)	Türkmenistan		1	1
İslam Tarihi ve Sanatları (Tezli Yüksek Lisans)	Irak	1		1
İşletme (İngilizce) (Tezli Yüksek Lisans)	Pakistan		2	2
Özel Hukuk (Tezli Yüksek Lisans)	Almanya	1		1
Sınıf Eğitimi (Tezli Yüksek Lisans)	Ukrayna	2		2
Sanat ve Tasarım (Tezli Yüksek Lisans)	Suriye		1	1
Turizm Rehberliği (Tezli Yüksek Lisans)	Çin	1	1	1
Uluslararası Ticaret ve Finansman (Tezli Yüksek Lisans)	Moğalistan	1		1
<b>TOPLAM</b>		<b>16</b>	<b>27</b>	<b>43</b>

Yukarıda yer verilen tabloda enstitümüzde öğrenim gören uluslararası öğrencilerin uyrukları, öğrencilerin cinsiyetleri ve sayılarına yer verilmiştir. Enstitümüzde 16 kadın, 27 erkek toplam 43 uluslararası öğrenci mevcuttur. Bunlardan 2'si doktora, 41'i ise yüksek lisans öğrencisidir.

**Tablo 24:** Açılan Tezli Yüksek Lisans Kontenjan Sayısı ve Programların Doluluk Oranı

PROGRAMIN ADI	AÇILAN TEZLİ YÜKSEK LİSANS KONTENJANI	KAYIT YAPTIRAN ÖĞRENCİ SAYISI	BOŞ KALAN KONTENJAN	DOLULUK ORANI (%)
Coğrafya	5	5	0	100
Çağdaş Türk Lehçeleri ve	15	15	0	100
Disiplinlerarası Sanat ve Tasarım	20	20	0	100
Eğitim Bilimleri	12	12	0	100
Eğitim Programları ve Öğretim	17	17	0	100
Gastronami ve Mutfak Sanatları	15	15	0	100
İktisat	20	20	0	100
İslam Tarihi ve Sanatları	12	12	0	100
Maliye	10	10	0	100
Muhasebe Finansman	15	15	0	100
Müzik	15	15	0	100
Özel Hukuk	12	12	0	100
Sınıf Eğitimi	15	15	0	100
Siyaset Bilimi ve Kamu Yönetimi	10	10	0	100
Sosyal Bilgiler Eğitimi	10	10	0	100
Sosyoloji	15	15	0	100
Tarih	20	20	0	100
Turizm İşletmeciliği	15	15	0	100
Türk Dili ve Edebiyatı	30	30	0	100
Türkçe Eğitimi	10	10	0	100
Uluslararası Ticaret ve Finansman	15	15	0	100
Üretim Yönetimi ve Pazarlama	10	10	0	100
Yönetim ve Organizasyon	10	10	0	100
<b>TOPLAM</b>	<b>311</b>	<b>311</b>	<b>0</b>	<b>100</b>

**Tablo 25: Açılan Tezsiz Yüksek Lisans Kontenjan Sayısı ve Programların Doluluk Oranı**

PROGRAMIN ADI	AÇILAN TEZSİZ YÜKSEK LİSANS KONTENJANI	KAYIT YAPTIRAN ÖĞRENCİ SAYISI	BOŞ KALAN KONTENJAN	DOLULUK ORANI (%)
Eğitim Programları ve Öğretim	40	19	21	47,5
İşletme Yönetimi	60	19	41	31
Mali Hukuk	30	15	15	50
Tarih	40	0	40	0
Turizm Rehberliği	40	40	0	100
Yerel Yönetimler Maliyesi	30	12	18	40
<b>TOPLAM</b>	<b>240</b>	<b>105</b>	<b>135</b>	<b>43,7</b>

**Tablo 26: Açılan Doktora Kontenjan Sayısı ve Programların Doluluk Oranı**

PROGRAMIN ADI	AÇILAN DOKTORA KONTENJANI	KAYIT YAPTIRAN ÖĞRENCİ SAYISI	BOŞ KALAN KONTENJAN	DOLULUK ORANI (%)
Eğitim Programları ve Öğretim	4	4	0	100
İktisat	5	0	5	0
İşletme	10	4	6	40
Maliye	10	4	6	40
Müzik	8	4	4	50
Siyaset Bilimi ve Kamu Yönetimi	3	1	2	33
Sosyal Bilgiler Eğitimi	5	4	1	80
Sosyoloji	5	5	0	100
Tarih	5	3	2	60
Turiz İşletmeciliği	5	3	2	60
<b>TOPLAM</b>	<b>59</b>	<b>42</b>	<b>17</b>	<b>71,18</b>

**Tablo 27: Geçiş Yapan Öğrenci Sayıları**

GELEN ÖĞRENCİ	SAYI
Yatay Geçiş	2
Diğer Geçiş(Afdan dönen) - 7143 Sayılı Kanun	0
<b>TOPLAM</b>	<b>2</b>
GİDEN ÖĞRENCİ	SAYI
Yatay Geçiş	0
Diğer Geçiş	0
<b>TOPLAM</b>	<b>0</b>

**Tablo 28: Değişim Programı Kapsamında Gelen Öğrenci Sayısı**

DEĞİŞİM PROGRAMININ ADI	GELDİĞİ ÜNİVERSİTE	ÖĞRENCİ SAYISI	TARİH
Erasmus	-	-	-

Değişim program kapsamında 2019 -2020 güz döneminde enstitümüze herhangi bir öğrenci gelmemiştir.

**Tablo 29: Değişim Programı Kapsamında Giden Öğrenci Sayısı**

DEĞİŞİM PROGRAMININ ADI	GİTTİĞİ ÜNİVERSİTE	ÖĞRENCİ SAYISI	TARİH
Erasmus	Akademia Muzyczna Wkrakowine (Polonya)	1	2019- 2020 (Güz Dönemi)
Erasmus	Universita Degli Studi Di Foggia (İtalya)	1	2019- 2020 (Güz Dönemi)
Erasmus	Uniwersytet Lodzki (Polonya)	1	2019- 2020 (Güz Dönemi)
Erasmus	Heinrich-Heine-Universitaet Duesseldorf (Almanya)	1	2019- 2020 (Güz Dönemi)
Erasmus	Ekonomicka Univerzita V Bratislave (Slovakya)	1	2019- 2020 (Güz Dönemi)

Yukarıdaki tabloda değişim programı kapsamında enstitümüzden giden öğrencilerin değişim programının adına, gittiği üniversite ve öğrenci sayısı ile gittiği tarihe yer verilmiştir. Erasmus değişim program kapsamında enstitümüzden 2019-2020 güz döneminde toplam 5 öğrenci farklı bir ülkeye gitmiştir.

**Tablo 30: Öğretim Türleri ve Alanlara Göre Mezun Olan Öğrenci Sayıları**

PROGRAMIN ADI	DOKTORA			YÜKSEK LİSANS (TEZLİ)			YÜKSEK LİSANS (TEZSİZ) II. ÖĞRETİM			UZAKTAN ÖĞRETİM	TOPLAM (MEZUN ÖĞRENCİ SAYISI)						TOPLAM MEZUN ÖĞRENCİ SAYISI İÇİNDEKİ ORANI
	K	E	T	K	E	T	K	E	T		K	E	T	K	E	T	
Beşeri Coğrafya	....	....	0	....	1	1	....	....	0	....	....	0	...	1	1	0,06	
Coğrafya	2	7	9	10	34	44	....	....	0	....	....	0	12	41	53	3,14	
Fiziki Coğrafya	....	....	0	....	1	1	....	....	0	....	....	0	...	1	1	0,06	
Çağdaş Türk Lehçeleri ve Edebiyatları	....	....	0	6	3	9	....	....	0	....	....	0	6	3	9	0,53	
Sanat ve Tasarım	....	....	0	10	7	17	....	....	0	....	....	0	10	7	17	1,01	
Eğitim Bilimleri	....	....	0	49	22	71	....	....	0	....	....	0	49	22	71	4,20	
Eğitim Programları ve Öğretim	1	1	2	13	17	30	....	....	0	30	36	66	44	54	98	5,80	
İlköğretim Sosyal Bilgiler Öğretmenliği	....	7	7	24	38	62	....	....	0	....	....	0	24	45	69	4,08	
İlköğretim Sınıf Öğretmenliği	....	....	0	84	75	159	....	....	0	....	....	0	84	75	159	9,41	
İktisat	4	20	24	27	36	63	....	....	0	....	....	0	31	56	87	5,15	
İşletme	27	52	79	42	37	79	....	....	0	....	....	0	69	89	158	9,35	
Genel İşletme DR	....	2	2	....	....	0	....	....	0	....	....	0	...	2	2	0,12	
İşletme Muhasebe DR	2	4	6	....	....	0	....	....	0	....	....	0	2	4	6	0,36	
İşletme Üretim Yönetimi ve Pazarlama DR	....	2	2	....	....	0	....	....	0	....	....	0	...	2	2	0,12	
İşletme Yönetimi Organizasyon DR	4	13	17	....	....	0	....	....	0	....	....	0	4	13	17	1,01	
İşletme Muhasebe Finansman DR	1	1	2	....	....	0	....	....	0	....	....	0	1	1	2	0,12	
İşletme Finansman DR	....	4	4	....	...	0	....	....	0	....	....	0	...	4	4	0,24	

İşletme Yönetimi Organizasyon Tezli	....	....	0	8	42	50	....	....	0	....	....	0	8	42	50	2,96
İşletme Finansman Tezli	....	....	0	....	8	8	....	....	0	....	....	0	...	8	8	0,47
İşletme Muhasebe Tezli	....	....	0	4	12	16	....	....	0	....	....	0	4	12	16	0,95
İşletme Pazarlama Tezli	....	....	0	3	3	6	....	....	0	....	....	0	3	3	6	0,36
İşletme Yönetimi Tezli	....	....	0	13	36	49	....	....	0	....	....	0	13	36	49	2,90
İşletme İngilizce	....	....	0	....	....	0	....	....	0	....	....	0	...	...	0	0,00
İşletme Yönetimi (Tezsiz -İÖ)	....	....	0	....	....	0	87	187	274	....	....	0	87	187	274	16,22
Kamu Yönetimi	....	....	0	11	23	34	....	....	0	....	....	0	11	23	34	2,01
Maliye	....	....	0	24	42	66	6	13	19	....	....	0	30	55	85	5,03
Mali Hukuk (Tezsiz-İÖ)	....	....	0	....	....	0	9	15	24	....	....	0	9	15	24	1,42
Muhasebe- Finansman	....	....	0	16	20	36	....	....	0	....	....	0	16	20	36	2,13
Müzik	6	8	14	44	65	109	....	....	0	....	....	0	50	73	123	7,28
Özel Hukuk (Anadolu Üniversitesi Ortak)	....	....	0	2	2	4	....	....	0	....	....	0	2	2	4	0,24
Seramik	....	....	0	7	12	19	....	....	0	....	....	0	7	12	19	1,12
Sınıf Eğitimi	....	....	0	....	1	1	....	....	0	....	....	0	...	1	1	0,06
Siyaset Bilimi ve Kamu Yönetimi	....	....	0	....	....	0	....	....	0	....	....	0	...	...	0	0,00
Sosyal Bilgiler Eğitimi	....	....	0	....	....	0	....	....	0	....	....	0	...	...	0	0,00
Sosyoloji	....	4	4	39	47	86	....	....	0	....	....	0	39	51	90	5,33
Tarih	4	7	11	51	95	146	5	10	15	....	....	0	60	112	172	10,18
Ortaöğretim Sosyal Alanlar Eğitimi (YL) (TEZLİ)	....	....	0	....	1	1	....	....	0	....	....	0	....	1	1	0,06
Ort. Öğr.Sos.Al. Eğt. Coğrafya Öğretmenliği Tezsiz	....	....	0	....	....	0	....	....	0	126	141	267	126	141	267	15,80
Ort. Öğr.Sos.Al. Eğt. Felsefe Öğretmenliği Tezsiz	....	....	0	....	....	0	....	....	0	147	33	180	147	33	180	10,65
Ort. Öğr.Sos.Al. Eğt. Tarih Öğretmenliği Tezsiz	....	....	0	....	....	0	....	....	0	180	178	358	180	178	358	21,19



Ort. Öğr. Sos. Al. Eğt. Türk Dili ve Edebiyatı Öğretmenliği Tezsiz	....	....	0	....	....	0	....	....	0	252	134	386	252	134	386	22,85
Tarih Anabilim Dalı Tezli	....	....	0	4	10	14	....	....	0	....	....	0	4	10	14	0,83
Tarih Cumhuriyat Tarihi DR	1	2	3	....	....	0	....	....	0	....	....	0	1	2	3	0,18
Tarih Cumhuriyat Tarihi Tezli	....	....	0	....	2	2	....	....	0	....	....	0	...	2	2	0,12
Tarih Eğitim Tezli	....	....	0	....	3	3	....	....	0	....	....	0	...	3	3	0,18
Tarih Eskiçağ Tarihi DR	2	1	3	....	....	0	....	....	0	....	....	0	2	1	3	0,18
Tarih Eskiçağ Tarihi Tezli	....	....	0	1	....	1	....	....	0	....	....	0	1	...	1	0,06
Tarih Ortaçağ Tarihi Tezli	....	....	0	2	2	4	....	....	0	....	....	0	2	2	4	0,24
Tarih Yeniçağ Tarihi DR	0	1	1	....	....	0	....	....	0	....	....	0	0	1	1	0,06
Tarih Yeniçağ ve Yakınçağ Tarihi DR	2	2	4	....	....	0	....	....	0	....	....	0	2	2	4	0,24
Tarih Yeniçağ ve Yakınçağ Tarihi Tezli	....	....	0	1	2	3	....	....	0	....	....	0	1	2	3	0,18
Turizm İşletmeciliği ve Otelcilik Tezli	....	....	0	11	21	32	....	....	0	....	....	0	11	21	32	1,89
Turizm İşletmeciliği	....	....	0	18	20	38	....	....	0	....	....	0	18	20	38	2,25
Turizm Rehberliği (Tezsiz İÖ)	....	....	0	...	...	0	12	15	27	....	....	0	12	15	27	1,60
Türk Dili Edebiyat Eğitimi (YL) (TEZLİ)	....	....	0	...	10	10	....	....	0	....	....	0	...	10	10	0,59
Türk Dili ve Edebiyatı (YL) (TEZLİ)	....	....	0	55	72	127	0	0	0	....	....	0	55	72	127	7,52
Türk Edebiyat Eğitimi (YL) (TEZLİ)	....	....	0	...	4	4	....	....	0	....	....	0	...	4	4	0,24

Türk Dili Bilimi Tezli	....	....	0	3	6	9	....	....	0	....	....	0	3	6	9	0,53
Eski Türk Edebiyatı Tezli	0	0	0	2	6	8	....	....	0	....	....	0	2	6	8	0,47
Halk Edebiyatı Tezli	....	....	0	7	1	8	....	....	0	....	....	0	7	1	8	0,47
Yeni Türk Edebiyatı Tezli	....	....	0	....	....	0	....	....	0	....	....	0	...	...	0	0,00
Türkçe Eğitimi	....	....	0	39	45	84	....	....	0	....	....	0	39	45	84	4,97
Uluslararası Ticaret ve Finansman	....	....	0	....	....	0	....	....	0	....	....	0	...	...	0	0,00
Üretim Yönetimi ve Pazarlama	....	....	0	18	5	23	....	....	0	....	....	0	18	5	23	1,36
Yerel Yönetimler ve Maliyesi (Tezsiz -İ.Ö.)	....	....	0	....	....	0	....	2	2	....	....	0	...	2	2	0,12
Yönetim ve Organizasyon	....	....	0	14	16	30	....	....	0	....	....	0	14	16	30	1,78
<b>TOPLAM</b>	<b>56</b>	<b>138</b>	<b>194</b>	<b>662</b>	<b>905</b>	<b>1567</b>	<b>119</b>	<b>242</b>	<b>361</b>	<b>735</b>	<b>522</b>	<b>1257</b>	<b>1572</b>	<b>1807</b>	<b>3379</b>	

Bu renkte olan bölümler kapanmıştır.

#### AFYON KOCATEPE ÜNİVERSİTESİ SOSYAL BİLİMLER ENSTİTÜSÜ MÜDÜRLÜĞÜ

#### 1.3.6.2.Araştırma ve Geliştirme Hizmetleri

**Tablo 31:** Ulusal ve Uluslararası Proje Bilgileri

PROJE KAYNAKLARI	ÖNCEKİ YILDAN DEVREDEN PROJE SAYISI	YIL İÇİNDE EKLENEN PROJE SAYISI	YIL İÇİNDE BİTEN PROJE SAYISI	ERTESİ YILA DEVREDEN PROJE SAYISI
B.A.P	128	12	15	116
<b>TOPLAM</b>	<b>128</b>	<b>12</b>	<b>15</b>	<b>116</b>

Enstitümüz bünyesinde yer alan proje kaynaklarına ve bu projelerin sayılarına yukarıdaki tabloda yer verilmiştir.

**Tablo 32: Bilimsel Yayınlar**

DEĞERLENDİRME KRİTERLERİ	SAYI
SCI, SSCI ve AHCI, CPCI-S, CPCI-SSH, ESCI içindeki indeks ve özler tarafından taranan dergilerde yayımlanan teknik not, editöre mektup, tartışma, örnek olay sunumu ve özet türünden yayınlar dışındaki makalelerin sayısı. (Web of Science Veri Tabanı Verilerine Göre)	
SCI, SSCI ve AHCI, CPCI-S, CPCI-SSH, ESCI içindeki indeks ve özler tarafından taranan dergilerde yayımlanan teknik not, editöre mektup, tartışma, örnek olay sunumu ve özet türünden yayınların sayısı. (Web of Science Veri Tabanı Verilerine Göre)	101
<b>TOPLAM</b>	<b>101</b>

Enstitümüzde derse giren öğretim üyelerinin yayın sayılarına yukarıdaki tabloda yer verilmiştir.

#### 1.3.6.3. Sosyal Hizmetler

**Tablo 33: Diğer Uygulama ve Hizmet Faaliyet Sayıları**

FAALİYET	SAYI
Yönetim Kurulu Toplantısı	32
Enstitü Kurulu Toplantısı	3
<b>GENEL TOPLAM</b>	<b>35</b>

Enstitümüze ait diğer uygulama faaliyetlere tabloda yer verildiği gibi bunlar; yönetim kurulu ve enstitü kurulu toplantılarından oluşmaktadır.

**Tablo 34: Burs Hizmetlerinden Yararlanan Öğrenci Sayıları**

BURS ADI	YARARLANAN ÖĞRENCİ SAYISI
Kredi ve Yurtlar Kurumu	9
100/2000 YÖK Doktora	9
<b>TOPLAM</b>	<b>18</b>

Enstitümüzde kayıtlı yüksek lisans ve doktora öğrencilerinden 9'u Kredi ve Yurtlar Kurumundan 9'u ise 100/2000 YÖK Doktora olmak üzere toplam 18 öğrenci burs almaktadır.

**Tablo 35: Kısmi Zamanlı Öğrenci Çalıştırma Programı Kapsamında Çalışan Öğrenci Bilgileri**

BÖLÜM	SAYI	ÇALIŞTIĞI BİRİM
Coğrafya (Tezli YL)	1	Sosyal Bilimler Enstitüsü
İşletme (Tezli YL)	1	Sosyal Bilimler Enstitüsü
İslami İlimler Fakültesi	1	Sosyal Bilimler Enstitüsü
İlköğretim Matematik Öğretmenliği (Lisans)	1	Sosyal Bilimler Enstitüsü
Türkçe Öğretmenliği (Lisans)	2	Sosyal Bilimler Enstitüsü
Turizm İşletmeciliği (Lisans)	1	Sosyal Bilimler Enstitüsü
<b>TOPLAM</b>	<b>7</b>	

Enstitümüz bünyesinde çalışan kısmi zamanlı öğrencilerin bölümleri ve çalışan öğrenci sayısına yukarıdaki tabloda yer verilmiştir. Enstitümüzde toplam 7 kısmi zamanlı öğrenci çalışmaktadır.

#### 1.3.6.4. İdari Hizmetler

Enstitümüzde idari hizmetlerin yürütülmesi için gerekli olan malzemelere ilişkin bilgiler doğrudan temin yoluyla satın alınmış olup, aşağıdaki tabloda 2019 yılında doğrudan temin yoluyla alınan malzemelere, malzemelerin alındığı kuruma ve bu alımların gerçekleştirildiği tarihlere yer verilmiştir.

**Tablo 36: Doğrudan Teminlere İlişkin Bilgiler**

KURUMUN ADI	PROTOKOLÜN-SÖZLEŞMENİN KONUSU	BAŞLAMA VE BİTİŞ TARİHİ
Alp Temizlik ve Gıda İhtiyaç Mad. Gıda D. ve P.S. Ltd. Şti	Temizlik Malzemesi Alımı	26.06.2019 - 02.07.2019
Kapistar Büro Mak. Paz. San. ve Tic. Ltd. Şti.	Lazer Ünitesi Alımı	20.06.2019 – 24.06.2019
Koç Kırtasiye	Diğer Mal Alımı	18.06.2019 – 25.06.2019
Liskam Mühendislik Kopyalama Rek. Tur. Taah.San. Tic. Ltd. Şti.	Diğer Mal Alımı	18.06.2019 – 24.06.2019
Posta ve Telgraf Teşkilatı Genel Müdürlüğü	Posta Pulu	15.10.2019
Koç Kırtasiye	Diğer Mal Alımı	07.10.2019 – 15.10.2019
Koç Kırtasiye	Kartoteks Dosya Dolabı Alımı	06.12.2019-11.12.2019

### **1.3.7. Yönetim ve İç Kontrol Sistemi**

Üniversitemiz 5018 sayılı Kamu Mali Yönetimi ve Kontrol Kanununun “özel idareli bütçeler” bölümünde yer almaktadır. Kamu Mali Yönetimi ve Kontrol Kanunu ile üniversitemizin gelir, gider, varlık ve yükümlülüklerine ilişkin yürütülen mali kararlar ve işlemlerde kamu kaynaklarının etkili, ekonomik ve verimli bir şekilde kullanılıp kullanılmadığını denetlemektedir. Bu bağlamda Birim harcama yetkilisi ve gerçekleştirme görevlisi ilgili mevzuat çerçevesinde, karar alma süreci de dahil olmak üzere birim komisyon üyeleri ve diğer personelle birlikte çalışarak satın alma işlemleri sonuçlandırmakta, harcama öncesi ve sonrasında inceleme, araştırma, sonuçlandırma ve verimli-etkin kullanılma gibi hususlar göz önünde bulundurulmaktadır.

## 2. AMAÇ VE HEDEFLER

### 2.1. BİRİMİN AMAÇLARI VE HEDEFLERİ

Afyon Kocatepe Üniversitesi Sosyal Bilimler Enstitüsü; Fen Edebiyat Fakültesi, Eğitim Fakültesi, Hukuk Fakültesi, İktisadi ve İdari Bilimler Fakültesi, Güzel Sanatlar Fakültesi, Turizm Fakültesi ve Devlet Konservatuarı öğretim üyelerinin destekleriyle lisansüstü araştırma ve eğitim faaliyetlerine devam etmektedir. Enstitümüz araştırma eğitim faaliyetlerini benimsemiş olduğu değerler ve etik ilkeleri çerçevesinde gerçekleştirmektedir. Bu bağlamda enstitümüzün amaç ve hedefleri şu şekildedir;

BİRİMİN AMAÇLARI	BİRİMİN HEDEFLERİ
<ul style="list-style-type: none"><li>Sosyal ve insani bilimler altyapısını güçlendirmek</li></ul>	<ul style="list-style-type: none"><li>Sosyal ve insani bilimlerin geliştirilmesi için araştırmaların niteliğine uygun destek biçimleri geliştirmek</li></ul>
<ul style="list-style-type: none"><li>Ulusal ve uluslararası düzeyde gelişmeleri ve toplumsal gereksinimleri dikkate alarak öncelikli olan alanlarda lisansüstü programların sayısını artırmak</li></ul>	<ul style="list-style-type: none"><li>Ulusal ve uluslararası düzeyde programları tanıtmak</li><li>Öncelikli alanlarda akademisyen, derslik ve gerekli dokümanları sağlamak</li><li>Öncelikli programlar ile ilgili ulusal ve uluslararası paydaşları ile iş bölümü yapmak</li></ul>
<ul style="list-style-type: none"><li>Araştırma ve geliştirme faaliyetlerini artırmak</li></ul>	<ul style="list-style-type: none"><li>Ulusal ve uluslararası düzeyde nitelikli ve nicelikli yayınların niteliğini artırmak</li><li>Ulusal ve uluslararası düzeyde proje sayısını artırmak</li></ul>
<ul style="list-style-type: none"><li>Disiplinlerarası programlar oluşturulmasını teşvik etmektir.</li></ul>	<ul style="list-style-type: none"><li>Farklı üniversite ve anabilim dallarından öğretim üyelerinin katılımı ile ortak çalışmaların yürütülmesini sağlamak</li></ul>

## 2.2. TEMEL POLİTİKA VE ÖNCELİKLER

Enstitümüz, eğitim-öğretim araştırma faaliyetlerinin düzenli bir şekilde yapılarak kaliteyle ilgili enstitümüz kurullarında görüşülerek, giderilmesi gereken eksiklikler ve bu konuda önlemler alınmaya çalışılmaktadır.

Enstitümüz Lisansüstü Eğitim ve Öğretim Yönetmeliği'ne bağlı kalınarak, uygulama farklılıklarını en aza indirmek amacıyla diğer enstitülerle birlikte yeni düzenlemeler yapılmaktadır.

Kalitenin yükseltilmesinde kaynaklar yeterli değildir. Bu anlamda kaliteyi artırmaya yönelik mali imkanlar sağlanması önemlidir.

Enstitünün paydaşları ile her türlü ilişki ve işbirliğinin artırılması sağlanması, anabilim dallarında yapılan akademik çalışmalarda bölgenin kalkınmasında katkı sağlayacak çalışmaların desteklenmesi temel politikaları arasında yer almaktadır.

Ulusal ve uluslararası düzeydeki araştırmalarını artırarak sürdüren saygın bir kurum olmak ve mezunlarının aldıkları eğitimle alanlarında seçkin bir yere sahip olmasını sağlamak enstitümüzün öncelikleri arasında yer almaktadır.

## 3. FAALİYETLERE İLİŞKİN BİLGİ VE DEĞERLENDİRMELER

### 3.1. MALİ BİLGİLER

Enstitümüze ait 2019 yılı mali bilgileri bütçe uygulama sonuçları ve enstitü bütçesinden gerçekleştirilen öğrenci başına düşen cari hizmet maliyetlerini gösteren tablolar aşağıda gösterilmiştir.

#### 3.1.1. Bütçe Uygulama Sonuçları

**Tablo 37: Bütçe Uygulama Sonuçları**

TERTİP	KBÖ	TOPLAM BÜTÇE ÖDENEĞİ (TBÖ)	HARCAMA	KBÖ'YE GÖRE HARCAMA (%)	TBÖ'YE GÖRE HARCAMA (%)
38.44.06.04-09.4.1.09-	35.000,00	177.092,21	171.173,20	489	506
38.44.06.04-	32.800,00	51.473,32	50.971,57	155	157
38.44.06.04-	3.210.600,00	3.522.912,87	3.522.912,87	110	110
38.44.06.04-	10.000,00	7.784,17	7.784,17	78	78
38.44.06.04-	152.700,00	104.700,00	104.134,37	68	69
38.44.06.04-	1.000,00	2.000,00	1.907,13	191	200
38.44.06.04-	6.000,00	16.000,00	15.938,56	266	267
38.44.06.04-09.4.2.00-2-	17.800,00	20.600,00	19.638,26	110	116
38.44.06.04-09.4.2.00-	0,00	2.000,00	2.000,00	0	0
38.44.06.04-09.4.2.00-2-03-	4.000,00	4.000,00	3.993,12	100	100
<b>TOPLAM</b>	<b>3.469.900,00</b>	<b>3.900.778,40</b>	<b>3.729.280,05</b>		

**Tablo 38:** Birim Bütçesinden Gerçekleştirilen Öğrenci Başına Düşen Cari Hizmet Maliyetleri

GELİRİN TÜRÜ	TOPLAM CARİ GİDER	TOPLAM ÖĞRENCİ SAYISI	ÖĞRENCİ BAŞINA DÜŞEN CARİ HİZMET MALİYETİ
Hazine Yardımı	340.640.020	1316	2.588.45
Öz Gelir	-	-	-
<b>TOPLAM</b>	<b>340.640.020</b>	<b>1316</b>	<b>2.588.45</b>

Enstitümüz bütçesinden hazine yardımı ile gerçekleştirilen tutar 340.640.020 TL' dir. 1316 öğrencisi bulunan enstitümüzde öğrenci başına düşen cari hizmet maliyeti ise 2.588.45 TL' dir.

### 3.1.2. Mali Denetim Sonuçları

Enstitümüz 2019 yılında iç ve dış denetim geçirmemiştir.

### 3.2. PERFORMANS BİLGİLERİ

Performans bilgilerinin yer aldığı aşağıdaki tabloda enstitümüzde şu an eğitim gören öğrencilerimiz, mezun olan öğrencilerimiz, idari personelimiz ve akademik personelimize ilişkin bilgilere yer verilmiştir.

**Tablo 39:** Performans Göstergeleri

PERFORMANS GÖSTERGESİ	SONUÇ
P.G. 1.1.1.Akreditasyon süreci başlatılan program sayısı	1
P.G. 1.1.2. Akran değerlendirilmesi yapılan program sayısının biriminizde bulunan toplam program sayısına oranı (%)	-
P.G. 1.2.1. Hizmet içi eğitime (eğiticilerin eğitimi) katılan öğretim elemanı sayısının biriminizde görev yapan toplam öğretim elemanı sayısına oranı (%)	-
P.G. 1.2.2. Ders veren öğretim elemanı başına düşen öğrenci sayısı	6.8
P.G. 1.2.3. Değişim programlarına katılan öğretim elemanı sayısının biriminizde görev yapan toplam öğretim elemanı sayısına oranı (%)	-
P.G. 1.3.1. Uluslararası öğrenci sayısının toplam öğrenci sayısına oranı (%)	3
P.G. 1.3.2. Biriminizin sorumlu olduğu ya da işbirliği yaptığı uluslararası etkinlik sayısı	-
P.G. 1.3.3. Uluslararası değişim programları kapsamında biriminize gelen öğrenci sayısı	4
P.G. 1.4.3. Öğrencilerin mesleki gelişim ve kariyerlerine yönelik eğitsel etkinliklerin sayısı	-
P.G. 1.4.4. Ulusal ve uluslararası değişim programları kapsamında biriminizden giden öğrenci sayısı	8
P.G. 1.4.5. Mezun öğrenci sayısının mezun olabilme durumuna gelen öğrenci sayısına oranı	3.26
P.G. 2.1.1. Üniversite mali kaynaklarıyla tamamlanan proje sayısı	-
P.G. 2.1.2. Üniversite dışı ulusal kurum ve kişilerden sağlanan mali kaynaklarla tamamlanan proje sayısı	-
P.G. 2.1.3. Uluslararası kurum ve kişilerden sağlanan mali kaynaklarla tamamlanan proje sayısı	-
P.G. 2.1.4. Öğretim üyesi başına düşen uluslararası yayın sayısı (Web of Science)	-
P.G. 2.1.5. Öğretim üyesi başına düşen uluslararası atıf sayısı (Web of Science)	-
P.G. 2.3.4. Üniversite adına tescil edilen toplam patent/ faydalı model/ marka sayısı	-
P.G. 2.3.5. Üniversite adına tescil edilen ticarileşmiş toplam patent/ faydalı model /marka sayısı	-
P.G. 2.4.1. Tezli yüksek lisans programlarını tamamlayan öğrenci sayısının toplam tezli yüksek	63.1



lisans öğrenci sayısına oranı (%)	
P.G. 2.4.2.Doktora programlarını tamamlayan öğrenci sayısının toplam doktora öğrenci sayısına oranı (%)	51.2
P.G. 2.4.5. Öğretim üyesi başına düşen doktora öğrenci sayısı	6,77
P.G. 3.2.1. Dış danışma kurulları ile yapılan yıllık toplantı sayısı	2
P.G. 3.2.2. Halka açık sosyal faaliyetlerin sayısı	-
P.G. 3.2.3. Çevre duyarlılığı kapsamında dış paydaşlarla yapılan etkinlik sayısı	1
P.G. 3.2.4. Üniversiteyi tanıtıcı ziyaret sayısı	-
P.G. 3.3.2. Mezunlara yönelik düzenlenen etkinlik sayısı	-
P.G. 3.3.3. Kariyer sahibi mezunlarımızın katılımıyla gerçekleştirilen etkinlik sayısı	-
P.G. 4.2.1. Kurum tarafından verilen hizmet içi eğitime katılan personel sayısının biriminizde çalışan toplam personel sayısına oranı (%)	25
P.G. 4.2.2. İdari personelin ortalama eğitim düzeyi (İlköğretim=1, Ortaöğretim=2, Ön Lisans=3, Lisans=4, Lisanüstü=5)	3
P.G. 4.2.3. Norm kadro çalışması sonucu tespit edilen akademik personel sayısının karşılanma oranı(%)	-
P.G. 4.2.4. Norm kadro çalışması sonucu tespit edilen idari personel sayısının karşılanma oranı(%)	40
P.G. 4.2.5. Norm kadro çalışması sonucu tespit edilen işçi sayısının karşılanma oranı(%)	-
P.G. 4.3.1. Mali konulara ilişkin verilen eğitimlere katılan sorumlu personel sayısı	1
P.G. 4.3.4. Döner sermaye gelirleri (₺)	-
P.G. 4.4.3. Taşınırların etkin kullanım oranı [100- (Kayıttan düşen taşınırlar/Mevcut taşınırlar x 100)]	90

#### 4. KURUMSAL KABİLİYET VE KAPASİTENİN DEĞERLENDİRİLMESİ

Enstitümüzün kurumsal kabiliyet ve kapasitesinin değerlendirilmesinde üstün yönlerine, zayıf yönlerine, fırsatlara, tehditlere ve değerlendirme bölümüne yer verilmiştir.

##### 4.1. ÜSTÜNLÜKLER

Aşağıda üniversitemize ait üstünlükler maddeler halinde sınıflandırılmıştır.

- Şeffaf katılımcı ve paylaşımcı bir yönetim anlayışının olması,
- İdari ve akademik birimlerin uyumlu çalışması,
- Dinamik çözüm odaklı yönetim ve idari personelin olması,
- Bilimsel anlamda öğrencileri destekleyen akademik kadroya sahip olması,
- Güncellenmiş yüksek lisans ve doktora programlarına sahip olması,
- ULAKBİM TR Dizin, EBSCO, EBSCOhost, Eurasian Scientific Journal Index, SOBIAD, ASOS Index, DRJI, Scientific Indexing Services, MLA, Google Scholar, Rootindexing, International Citation Index CiteFactor gibi ulusal ve uluslararası

veritabanlarında/indexlerde taranan ve hakemli statüde yayın hayatına devam eden Afyon Kocatepe Üniversitesi Sosyal Bilimler Dergisinin olması.

#### 4.2. ZAYIFLIKLAR

Üniversitemize ait zayıf ve iyileştirmeye yönelik yönler şu şekilde sıralanmıştır.

- Yeterli sayıda idari personelin bulunmaması nedeniyle idari personelin iş yükü fazlalığı,
- İş yükünün fazla olması dolayısı ile idari personelin gerekli eğitimlerinin eksik kalması,
- Yüksek lisans ve doktora eğitimi verilen bölümlerin fazla olması nedeniyle derslik yetersizliği,
- Mezun öğrencilerle iletişim eksikliği,

#### 4.3. FIRSATLAR

Üniversitemize ait bazı fırsatlar aşağıda yer verildiği şekildedir;

- Üniversitemiz ve üniversitemiz merkez kampüsünde bulunan enstitümüz bulunduğu konum itibariyle birçok ille komşu olması,
- Enstitümüzün birçok ili birbirine bağlayan kavşak noktasında bulunan bir ilde bulunması nedeniyle ulaşım kolaylığına sahip olması,
- Kara yolunun yanı sıra, tren yolu ve hava yoluna sahip olan bir ilde bulunması,
- Akademik kadronun ulusal ve uluslararası alanında uzman akademisyenlerden oluşması,
- Enstitümüzün modern çağın gereklerine ayak uyduran sosyal, kültürel ve güncel teknolojik altyapıya sahip olması

#### 4.4. TEHDİTLER

- Enstitümüzün komşu illerinin tamamında Sosyal Bilimler enstitüleri bulunması,
- Enstitümüzde bulunan birçok yüksek lisans ve doktora bölümünün komşu illerde de bulunması,
- Komşu illerde yer alan enstitüler ile rekabet ortamının varlığı,
- Enstitümüzde var olan birçok özllleğin diğer enstitülerde de yer alması,

- Bazı komşu üniversitelerde ve dolayısıyla enstitülerde araştırma yapmak için kütüphane olanaklarının fazla olması,
- Komşu illerin bazılarında konaklama, ulaşım hizmetlerinin daha iyi olması,

#### 4.5. DEĞERLENDİRME

Enstitümüz üstünlükleri ve zayıflıklarını kıyaslayarak; zayıf olduğu alanlarda eksikliklerini gidermeye çalışmaktadır. Hedeflerini geliştirmeye yönelik bünyesinde bulunan lisansüstü programlarla modern çağın gereklilikleri doğrultusunda teknolojinin getirdiği yenilikler ve gelişmelere ayak uydurarak hizmet kalitesini artırmaya çalışmaktadır.

- Enstitümüz sorunlara hızlı, etkin, çağdaş yönetim ilkelerine uygun çözümler bulan,
- Ulusal ve uluslararası çalışmaları destekleyen,
- Zayıf yönlerinin çözüme kavuşturulması noktasında gerekli önlem ve tedbirleri alan,
- Kurumsal iletişime ve teknolojik gelişmelere açık,
- Yaratıcı, yenilikçi, özgür, katılımcı, şeffaf bir hizmet ve kalite anlayışını benimsemiştir.

## EK-1: İÇ KONTROL GÜVENCE BEYANI

### İÇ KONTROL GÜVENCE BEYANI

Harcama yetkilisi olarak yetkim dahilinde;

Bu raporda yer alan bilgilerin güvenilir, tam ve doğru olduğunu beyan ederim.

Bu raporda açıklanan faaliyetler için idare bütçesinden harcama birimimize tahsis edilmiş kaynakların etkili, ekonomik ve verimli bir şekilde kullanıldığını, görev ve yetki alanım çerçevesinde iç kontrol sisteminin idari ve mali kararlar ile bunlara ilişkin işlemlerin yasallık ve düzenliliği hususunda yeterli güvenceyi sağladığını ve harcama birimimizde süreç kontrolünün etkin olarak uygulandığını bildiririm.

Bu güvence, harcama yetkilisi olarak sahip olduğum bilgi ve değerlendirmeler, iç kontroller, iç denetçi raporları ile Sayıştay raporları gibi bilgim dahilindeki hususlara dayanmaktadır.

Burada raporlanmayan, idarenin menfaatlerine zarar veren herhangi bir husus hakkında bilgim olmadığını beyan ederim.

15.01.2020

**İmza**

**Prof. Dr. Elbeyi PELİT**  
**Müdür**

## **EK-2: BİRİM YÖNETİM KURULU**

Prof. Dr. Elbeyi PELİT (Başkan)  
Enstitü Müdürü

Dr. Öğr. Üyesi Mehmet KOÇYIĞİT (Üye)  
Enstitü Müdür Yardımcısı

Dr. Öğr. Üyesi Mustafa KÖSE (Üye)  
Enstitü Müdür Yardımcısı

Prof. Dr. Gürbüz OCAK (Üye)  
Eğitim Bilimleri Anabilim Dalı

Prof. Dr. Mustafa FİŞNE (Üye)  
Siyaset Bilimi ve Kamu Yönetimi  
Anabilim Dalı

Doç. Dr. Selim KAYA (Üye)  
Tarih Anabilim Dalı

Abdullah KILINÇER (Raportör)  
Enstitü Sekreteri

Enstitü birim faaliyet raporu, birim yönetim kurulumuzca yapılan müzakereler sonucu oy birliği ile kabul edilmiştir.